大公報

Ta-Kung-Pao
342 Hennessy Road
Hong Kong

督印人費彝民

經中國人民郵政登記認為新聞紙類

廣東人民郵政管理局執照第十五號

第二萬一千五百五十三號

今日出紙三大張

零售港幣一毫

每月本港三元外埠七元

社址：香港灣仔軒尼詩道三四二號　電話總機：七七七二三一　廣告發行課電話：七六六九八〇　編輯部電話：七六二四四四　電報掛號：3778　廣州辦事處：惠吉西二坊二號

香港有利印務有限公司承印

中國出口商品交易會

地點：廣州市中國出口商品陳列館　時間：一九六三年十月十五日至十一月十五日

下列產品在本屆交易會內有樣品陳列

歡迎世界各地貿易界人士來會洽談出口進口業務

來會旅行服務業務由中國國際旅行社委託香港中國旅行社代辦

上海糖果　品質優良　喜慶送禮　人人讚美

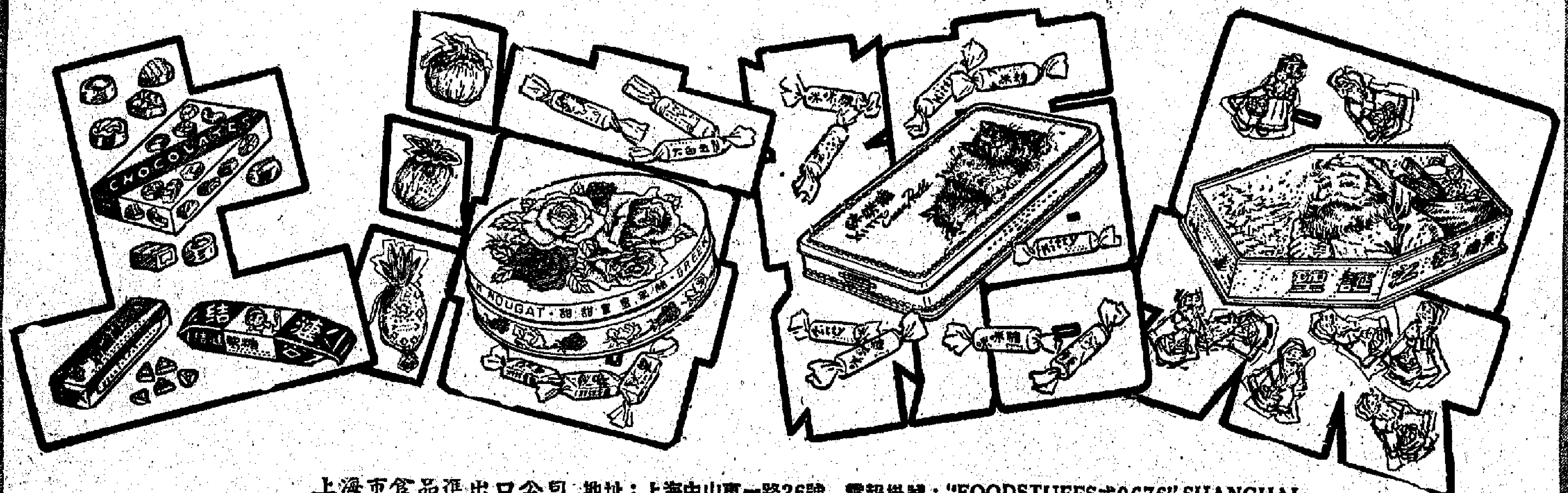

上海市食品進出口公司　地址：上海中山東一路26號　電報掛號："FOODSTUFFS或0676" SHANGHAI

香港代理處：五豐行　中國銀行大廈　電話：22216

3410

請飲上海出品

青年牌

各種含糖濃縮菓汁

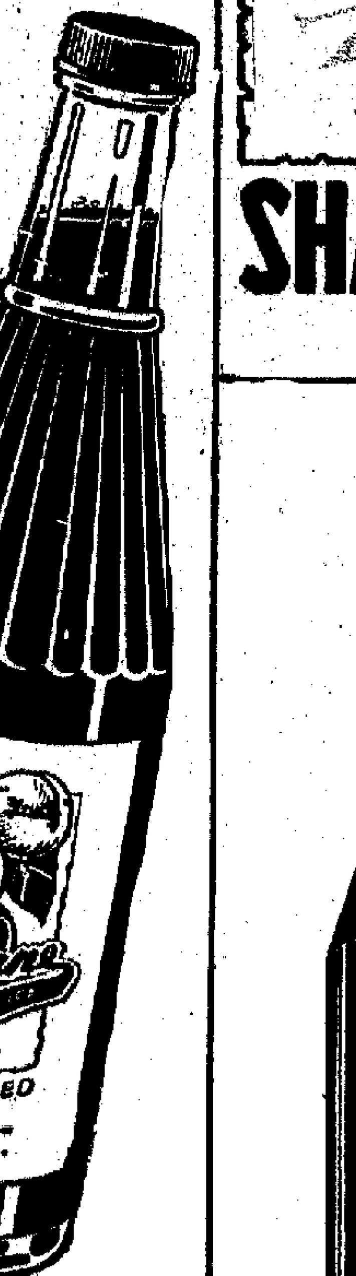

楊梅　酸梅
鮮橙　山楂

甜酸可口．
怡神開胃．

古遺風

紹興酒

風味芬馥　越陳越香

SHAOHSING WINE

MALING 梅林

梅林罐頭

3266

上海市食品進出口公司

地址：上海中山東一路26號　電報掛號："FOODSTUFFS"SHANGHAI

香港代理處　五豐行　中國銀行大廈　電話：22216

香港代理處：華潤公司　中國銀行大廈　電話：35181

樂口福

香甜可口

上等飲料

富豐養營

帝國主義操縱國際體育活動的局面從此結束

首屆新運會昨隆重開幕

蘇加諾親自主持・馬拉迪稱永遠前進

數十國運動員入場・十萬人歡聲雷動

【中國新聞社北京十日電】雅加達消息：世界體育史上第一次擺脫了帝國主義和殖民主義控制的新型的國際運動會——第一屆新興力量運動會，今天下午雅加達時間四點鐘，在雅加達朋加諾運動場隆重開幕。它向全世界宣告，國際體育活動被帝國主義操縱和把持的局面從此結束了。

今天雅加達天空飄着一層薄雲，微風習習，氣候涼爽。朋加諾體育場的主體運動場頂上，飄揚着參加運動會的各國國旗。看台上有十萬觀衆穿着彩色繽紛的節日服裝，構成一幅多彩的畫面。

蘇加諾總統由馬拉迪體育部長陪同，來到了主體運動場。

賀龍應邀參加典禮

中華人民共和國副總理、國家體委主任賀龍元帥應邀參加了開幕式。

入場式開始，報名參加第一屆新興力量運動會的五十一個國家和地區的旗幟，按照各國國名印度尼西亞文第一個字母的次序排列，在雄壯的軍樂聲中進入運動場。今天參加入場式的有已經到達的四十二個國家的運動員和東道國印度尼西亞的運動員。運動員們穿着彩色鮮艷的運動服，邁着矯健的步伐走過主席台和觀衆台。這時候就響起了熱烈的掌聲和歡呼聲，向各國的體育使節致意。運動員們也一再招手向觀衆答禮。

中國健兒步伐齊整

當中國運動員穿着海藍色上裝，米色長褲或長裙，胸前佩帶着國徽，邁着整齊的步伐走進運動場的時候，受到全場觀衆非常熱烈的歡迎。

另外，還有幾個國家的代表團今天還沒有到達，他們將在到達以後，參加各項比賽。

印度尼西亞共和國總統新興力量運動會籌辦公廳主任、體育部部長馬拉迪在開幕式上講話，馬拉迪部長說，我們久已理想的新興力量運動會已經成為一個事實，一個不可能從人類歷史上消滅的歷史事實。馬拉迪部長希望第一屆新興力量運動會以後，不斷地舉辦第二屆、第三屆以至無數屆，他還希望第一屆新興力量運動會成為新興力量國家之間團結和友誼的開始，成為革命和進步力量的動力，永遠前進，決不後退。

接着，新興力量運動會的倡議者，印度尼西亞共和國總統蘇加諾宣佈第一屆新興力量運動會一九六三年在雅加達正式開幕。在全場暴風雨般的掌聲和數千名青年大合唱的歌聲中，一面印有新運會會徽的旗幟在運動場的上空慢慢升起，這時候響徹的禮砲聲響徹雅加達天空，好幾百隻和平鴿伴隨着無數彩色汽球在空中飛翔，全場十萬多觀衆，再一次響起了熱烈的掌聲。

開幕式結束以後，雅加達的幾千名青少年表演了大型團體操。團體操表演一直進行到傍晚將近七點鐘。

女軍人隊伍舉旗前導

各國服裝異彩紛呈

按印尼文排入場序

中國和印尼攝影師乘直升機拍電影

【中國新聞社雅加達十日電】本社記者自雅加達朋加諾主體運動場報道：雅加達十萬羣衆，穿着節日的盛裝，有的肆意步行湧向運動場。許多人上午十時就攜着乾糧、汽水來到會場，二時半就座無虛位了。當地學校在新運會期間放了特別假，今天開幕又逢星期天，通向新運會的各條道路上，汽車、摩托車像流水一般，擁擠不堪。據說，今天到場的各種車輛有數萬輛。

正式開幕前，直升飛機在會場上空盤旋表示慶祝。中國和印度尼西亞的攝影師在飛機上往下拍電影。

電訊頻傳

在主席台右側的記者席，共有一千個座位，來自數十個國家和印度尼西亞各地的記者都在振筆疾書。運動場的電報房內電傳機聲不絕，把新運會開幕消息迅速傳向世界各地。

有六個大型樂隊參加開幕式，有的樂隊身上披着傳統的完美的豹皮，很威武。隊員在前進中還不斷變換隊形，當樂隊組成「加尼福」字樣時，觀衆掌聲雷動。

各國運動員入場式在下午四時開始，整整進行了一小時。入場式由樂隊先導，隨後是高舉印度尼西亞國旗的女軍人隊伍和舉着五十一個參加國國旗的隊伍。參加國運動員以自己國家國名的印度尼西亞文第一字的次序進入運動場。各國健兒穿着禮服或運動服，各顯異彩。越南女隊員穿白色旗袍，菲律賓隊員穿着薄如蟬翼的「打加鹿」族服，幾內亞隊員穿着鮮艷顏色的非洲袍。巴基斯坦隊員戴灰色羊毛穆斯林帽。

各國健兒經過主席台行注目禮時，方式也各異。錫蘭選手合十，古巴運動員右手向右方平伸，而泰國運動員則兩手下垂。

中國隊出場

中國運動員邁着矯健的步伐，有力地揮動着雙臂，朝氣蓬勃。中國隊經過主席台時，蘇加諾總統特地和賀龍副總理招手致意。

東道國印度尼西亞運動員的隊伍走在最後，他們一律穿着灰色的上衣，男的還戴着黑色的船形帽。

當禮砲鳴最後一響的時候，印度尼西亞已經退休的田徑老將哈倫・拉西特，舉着從東爪哇、中爪哇、西爪哇三個地方接力傳來的新運會火炬，經過長途接力跑到會場，在主席台右側的火炬台上點燃起來。新運會火炬點燃以後，由四千男、女青年組成的合唱隊，在樂隊伴奏下，齊聲唱起了「新運會讚歌」。合唱隊員們穿着白色服裝，層層疊疊。

宣誓團結

各國體育代表團高舉着自己國家的旗幟進行宣誓。新興力量的男女青年運動員們宣誓說：「我們宣誓：我們要以堅持新興力量的體育道德和新興力量的精神，團結、友好，並為了我們國家的榮譽和新興力量的勝利參加新運會比賽。」

運動場今天成爲旗幟的海洋。在會場右側的旗杆上升起新興力量運動會會旗的同時，體育場頂上也升起參加國的國旗。每位觀衆的手中都揮動一面小旗，歡呼新運會開幕。

運動員把新運火炬在火炬台上點燃

在十日下午舉行的第一屆新運會開幕儀式上，最後一位高舉火炬的運動員在朋加諾運動場主體運動場內的火炬台上點燃了火炬。（新華社發雅加達傳真照片）

新運會比賽今天十項目

【本報訊】新興力量運動會今天舉行十個項目比賽，這十項是：田徑、拳擊、自行車、籃球、足球、體操、柔道、網球、排球和舉重。中國男女排球隊分別對錫蘭、越南。在田徑賽中，將有男子一百米、四百米、五千米、跳遠、擲鉛球、撐竿跳高和女子八十米低欄、二百米、鉛球等項。

（一）不滅的火燄

首屆新興力量運動會開幕前夕，在印度尼西亞東爪哇、西爪哇、中爪哇三個天然火燄處點燃了新運會火炬。

點燃火炬的天然火燄是幾十年來從未熄滅的不滅火燄。雖有暴雨，仍能熊熊燃燒。

火炬在從雅加達途中，沿途羣衆用隆重的民族儀式迎送。當火炬到達雅加達地區時，各種車輛參加了迎送的行列。爆竹聲響徹全市，五彩繽紛的氣球，布滿天空。有些地方的獵手們跟在火炬的後邊奔跑，高呼：「加尼福，加尼福！」有的地方有些地方空軍參加了護送火炬的行列，有的地方把火炬交給戰艦運送。長成地方行政官員，親交給運動員。

六點六碼重的新運會火炬，越過田野、山巒、海岸，穿過城市農村，團結前進，七日下午勝利地到達了雅加達。它是偉大的印度尼西亞人民高舉萬隆會議精神前進的火炬；它是各國人民反對帝國主義、新老殖民主義的火炬。它代表着新興運動的新生力量，它將燃起更猛烈的熊熊烈火，燒毀腐朽的舊世界，建立一個沒有殖民主義統治的和充滿各民族友誼的新世界。

（二）國際村成了友誼村

新運會的國際村是美麗的。現在已經有二十多個國家的運動員住進去了。在這個國家的住房前面，都懸掛着本國的國旗。國際村的許多街道是用運動項目命名的。男運動員分別住在三百五十個單元的小洋房裏。女運動員住在八層樓的女運動員宿舍，由女警守衞，凡男性一概不許入內，女運動員可到男運動員宿舍去玩。

清晨，各國運動員迎着輕柔的海風，在地毯般的草場上散步、談天，有的尋找最理想的地方拍照留念。上午或下午各國運動員們一同在場地練習，雖然語言不通，但同相見，猶如故交。夜晚，暑氣消散，各國運動員們舉行聯歡，有的拿出本國的特產招待客人，有的交換紀念品。

中國體育代表團住在國際村，參觀訪問和羽毛球的崇拜者，尤其是星期天，更是門庭若市，許多印度尼西亞朋友和華僑前來訪問，有的帶了全家來作客，有的拿出紀念冊要求簽名，有的要求合拍照片，有的要求介紹運動員，有的就是為了看看中國運動員的手采。中國運動員熱情招待，滿足了訪問者的要求。

中國運動員和外國朋友們來往更是頻繁，他們不但在一個場地練習，互相觀摩，交流經驗，而且一起唱歌，或聯歡別後友情，進行友誼比賽。

有的選手拿出愛人或孩子的照片給朋友們看。中國乒乓球隊是客人最多的一個隊。一次隊員們正在餐廳吃飯，一位印度尼西亞運動員走進來和大家握手，教練傅其芳要把大家的姓名介紹給他，他說：「不用，不用，我都認識。你叫傅其芳，他叫莊則棟，他叫李富榮，他叫徐寅生。我對你們很熟悉。」

許多訪問者（尤其是女學生們）都說：我們在照片裏已經認識你們，不用介紹了。說完就要握手交談，完全沉浸在友誼的海洋裏。

「萬歲，加尼福！」

——新運會比賽前夕

中國新聞社記者　張愛華

（三）萬歲，加尼福！

美麗的雅加達是一片綺麗的熱帶風光。高大的椰子樹和開滿鮮艷紅花的孔雀樹，紋絲不動，熱帶的驕陽使初訪者揮汗如雨。入晚溫柔的海風吹拂，頓感清爽神爽。

「雅加達天熱，但印度尼西亞人民對待客人的情誼比炎陽更熱！」這次我們到達印度尼西亞後的共同的感覺。

在印度尼西亞，新興力量運動會已家喻戶曉，處處舉行「新運會之夜」，表演文藝節目，萬隆舉行新運會蘭花展覽，雅加達舉辦游泳、萬隆、井里汶、日惹、三寶壟五城的新運會旅行，各地人民熱烈支持新運會。蘇拉威西加拉邦島地區的居民，捐了一千頭黃牛給新運會各國運動員食用。

加尼福這個名詞不僅出現在街頭巷尾的橫額

（四）勇往直前

[illegible]

各國田徑好手如雲

朝鮮女將中金丹中距離冠世界

【新華社雅加達九日電】本社記者報道：將有二十二個國家的選手參加的新運會田徑比賽，引起了這裏田徑愛好者的濃厚興趣。[illegible]

[illegible]

新興力量光芒燦爛

國際體壇將現新貌

衝破帝國主義對體育事業的壟斷

北京各報熱烈歡呼首屆新運會開幕

【中國新聞社北京十日電】北京報紙今天熱烈歡呼第一屆新興力量運動會在雅加達勝利開幕。

所有今天出版的日報，都在顯著地位刊登了劉少奇主席和周恩來總理聯名給蘇加諾總統祝新運會勝利和成功的賀電，還都發表熱情洋溢的社論。

人民日報在題為「[illegible]」的社論中說：第一屆新運會的召開是國際體育史上的一件具有劃時代意義的大事。世界人民對帝國主義和殖民主義的一次大示威。中國人民同印度尼西亞人民一道，同亞洲、非洲、拉丁美洲和全世界愛好和平人民一道，熱烈歡呼第一屆新運會的召開。

社論說，中國政府和中國人民對新運會一開始就表示熱烈的支持和響應，派遣了中國體育運動員組成的團隊參加。中國運動員將和各國運動員在友誼的競技中相互學習，交流經驗，以便共同提高體育水平。

社論說，第一屆新運會，是各國人民反對帝國主義及其追隨者的戰鬥中誕生的，這不僅是世界上新興國家體育事業的一個偉大勝利，也是各國人民反對帝國主義、新老殖民主義鬥爭的一次重大勝利。

[illegible]

國際體壇，[illegible]

新運會舉行開幕式

新興力量運動會十日下午舉行開幕儀式：圖為團體操在明加諾運動場主體運動場中進行時的情景。（新華社發雅加達傳真照片）

金日成胡志明電蘇加諾祝賀

【本報訊】朝鮮內閣首相金日成、越南主席胡志明分別打電報給印度尼西亞總統蘇加諾，祝賀新興力量運動會召開。[illegible]

中日中蘇選手聯歡

星野表演滑稽舞蹈全場捧腹

中蘇選手互贈禮品各演節目

【中國新聞社雅加達十日電】本社記者報道：九日晚上，中國、日本、蘇聯運動員分別舉行聯歡。

中國體育代表團在國際村[illegible]

[illegible]

全殲美蔣竄擾大陸特務
粵閩浙魯沿海軍民祝捷
民兵數百人立功受獎
各地區均有萬人大會　立功者有婦女兒童

【新華社北京十日電】廣東、福建、浙江、山東沿海地區軍民最近分別舉行慶功祝捷大會，慶祝全殲美蔣武裝特務的勝利。

海南陵水　廣東省海南島陵水縣六月份在吊羅山區全殲美蔣空降武裝特務的民兵和戰士舉行了慶功祝捷大會。代表中共海南區委員會、海南行政公署和海南軍區，向全殲這股武裝特務作出了貢獻的民兵、人民軍隊和駐軍官兵表示祝賀。會上宣布，對全殲這股美蔣武裝特務作出了貢獻的黎族民兵黃其元、黃大靜、黃生朝等榮立二等功，受二等獎。此外，女民兵班長李愛珍率領全班民兵和男民兵一道翻山越嶺搜捕武裝特務，克服了許多困難，李愛珍個人和民兵班集體也榮立三等功。

廣東澄海　廣東省澄海縣各界人民一萬二千多人，十日在全殲美蔣武裝特務「反共挺進軍第八十一支隊」的民兵、人民軍隊和公安部隊舉行了慶功祝捷大會。人民解放軍汕頭軍分區副司令員陳堅石在會上講話，並授給對全殲這股美蔣武裝特務起了重要作用的汕頭公社洲畔大隊基幹民兵部分別給立功單位發了獎狀，給予記集體一等功。澄海縣人民委員會和澄海縣人民武裝部分別給立功單位發了獎品。會上還宣布，冒着生命危險擺脫特務的劫留迅速向大隊報告敵情的基幹民兵王興河，以及首先帶領五個民兵追擊武裝特務的基幹民兵班長王映藩等七名民兵，都榮立個人一等功。公安部某部三連副連長羅體文和戰士羅偉才也榮立一等功。汕頭公社洲畔大隊五十五歲的老大娘謝巧娥積極主動地帶着王鳥河去找地產大隊民兵營提供情況。廣東省人民委員會、人民解放軍廣東省軍區最近通令嘉獎全殲以上兩股空降和偷渡登陸的美蔣武裝特務的民兵和人民群眾。

福建閩侯晉江　福建省閩侯專區和晉江專區最近分別在福清縣和莆田縣隆重舉行了各有一萬人參加的祝捷授獎大會，熱烈慶祝十月二十一日和二十四日在這兩個地區全殲兩股美蔣武裝特務的勝利，並表彰了立功民兵和配合作戰的部隊。在這兩個大會上都宣讀了福建省人民委員會和福建省軍區的賀信和賀電。福建省副省長劉永生和福建省軍區代表胡惠潔大校在這兩個會上講話，並把武器、獎狀、獎品等授給了立功單位和個人。這次受到獎勵和表揚的民兵和人民群眾總有一百多人，其中榮立一等功的有二人，榮立二等功的有十四人，還有五個單位榮立集體三等功。

浙江溫州　浙江省溫州地區軍民一萬人在溫州市陶園集會，慶祝七月二十四日在甌江口永嘉縣境全殲美蔣武裝特務「反共挺進軍第十一支隊」的勝利。人民解放軍浙江軍區首長何以祥少將和溫州專署副專員閻康侯在會上講了話。會上宣讀了這次立功受獎的單位和人員的名單。立功人員中有民兵、戰士和公安人員，也有婦女、兒童和年過半百的老社員。其中有首先發現美蔣武裝特務的民兵陳聰生、翻山越嶺及時報告敵情的十二歲兒童繆仁柳等。人民解放軍溫州軍分區首長王福堂大校在熱烈的掌聲中把獎旗、獎狀、武器和其他獎品授給了立功單位和個人。

浙江台州　浙江省台州地區軍民五千多人在溫嶺縣舉行了祝捷授獎大會，慶祝八月二十七日在三蒜島全殲「浙江省反共救國軍獨立第三十支隊」的民兵和人民群眾。人民解放軍駐浙江部隊首長李國厚少將在會上講了話。台州專署副專員于克家和當地駐軍首長王振東在會上把獎狀和獎品授給了立功的單位和人員。溫嶺縣箬山公社漁民隊第五、第六號漁船的潘度錫等十四個民兵，在海上首先發現偽裝成漁民的美蔣武裝特務，一面緊緊跟蹤監視，一面迅速派船向當地政府報告，表現了機智勇敢的精神，因而榮立集體一等功。三蒜島人民公社向武裝特務開展政治攻勢，瓦解了這股武裝特務，榮獲集體一等獎。島上老人劉阿亮向武裝特務正確地宣傳了政府對反革命分子的政策，第一個收繳了投降的武裝特務的武器，榮獲個人一等獎。

在這些慶功祝捷大會上講話的負責人，向參加殲滅美蔣武裝特務的民兵、人民群眾和部隊熱烈祝賀勝利，並且號召沿海軍民繼續提高警惕，加強軍民聯防，準備隨時給予膽敢再來竄擾的美蔣武裝特務以殲滅性的打擊。

山東海陽　山東省海陽縣軍民一萬多人在今天舉行了慶功祝捷大會，山東省人民委員會、人民解放軍山東軍區首長出席了大會。會上宣讀了解放軍濟南部隊給有功部隊的嘉獎令和山東省人民委員會、山東省軍區給有功民兵的嘉獎令，並頒了獎品。

首都各界今集會
祝殲蔣特擊落U2機勝利

【新華社北京十日電】首都各界人民將在十一日舉行大會，慶祝我軍再次擊落美製蔣幫U－2飛機和我沿海軍民全殲美蔣武裝特務的重大勝利。中央人民廣播電台將從十一日下午兩點五十分開始，用第一套節目的頻率轉播慶祝大會的實況。北京人民廣播電台將同時轉播。

蔣集團垂危之際
「九全大會」明日開鑼
六年以來首次舉行此種全會

【法新社台北十日電】國民黨定十二日召開「九全大會」。這個大會的職權是修改黨章和制定工作綱領等等。

這是一九五七年以來國民黨舉行的首次全會。這次有五百多代表和四百名官員參加會議。

國民黨中央委員會在一個月前曾發出一份通告，說國民黨黨員應善於掌握時機，獻出自己的力量和智慧，努力加速「反攻大陸」。

賀殲滅蔣特及擊落U2機
中國團體警告美蔣
破壞陰謀休想得逞
勸蔣勿甘為美走狗　吳庭艷下場足戒

【中國新聞社北京九日電】全國婦聯副主席李德全，中國共產主義青年團中央書記處書記胡克實，全國青聯主席劉西元，全國學聯主席徐焚，中國民主促進會副主席王紹鏊，中國農工民主黨主席團主席季方，中國致公黨主席陳其尤今天發表談話，熱烈慶賀打落U－2飛機和殲滅美蔣武裝特務的重大勝利，譴責美國侵略者和蔣幫的罪惡活動，並向保衛祖國的英雄們表示崇高的敬意。

李德全說，U－2間諜飛機一再侵犯我大陸上空和蔣幫特務不斷竄擾我沿海地區，是美帝國主義加緊對我國進行侵略和戰爭活動的又一罪證，是對我國人民的又一嚴重的挑釁。我們憤慨地譴責美帝國主義侵略我國的罪惡活動，並嚴重警告美蔣反動派：在我強大的團結一致的軍民的偉大力量面前，你們的陰謀是無法得逞的。

胡克實、劉西元、徐焚在談話中表示：在中國人民偉大領袖毛主席教導和帶領下的共青團員和全國青年、全國學生，決心繼承中國人民堅決反對帝國主義和保衛偉大祖國的光榮傳統，響應「全民皆兵」的號召，練好殺敵本領，保衛祖國社會主義建設，保衛亞洲和世界和平，鬥爭到底！

王紹鏊在談話中指出，最近，美帝國主義和蔣介石匪幫又以為有機可乘，多次派遣武裝特務對我沿海地區進行破壞騷擾。這是美帝國主義及其走狗對我國人民的嚴重挑釁。但是，在我們偉大的黨和偉大的領袖毛主席領導下的偉大的國家、偉大的人民、偉大的軍隊面前，任何敵人的陰謀都是休想得逞的！

季方和陳其尤警告美蔣匪幫：任何敵人的破壞陰謀，都已一一被擊落，進犯大陸的武裝特務，都已一一落網。死心塌地為美帝當走狗，不是終將要被人民消滅，也只會落得像南越吳庭艷那樣在美帝主子要換馬時被掉的下場。

民革人士在京談話
促蔣軍政人員來歸
蔣特U2被殲已向偽「九全大會」「獻禮」
劉瑤章說蔣幫如續搗亂也難逃全殲命運

【中國新聞社北京九日電】中國國民黨革命委員會北京市委員會七日下午舉行座談會，熱烈慶祝中國人民解放軍空軍部隊再次擊落美製蔣幫U－2高空偵察機和沿海地區軍民又連續殲滅了九股美蔣武裝特務的重大勝利！出席座談會的有：侯鏡如、黃紹竑、孟昭瀛、黃琪翔、鄧哲熙、劉瑤章、孫越崎、劉恭禎、趙鼎鍇、何寶海等二十餘人。

座談會上大家熱情地頌揚了人民解放軍、公安部隊、廣大民兵和人民群眾的高度革命警惕性和英勇機智的鬥爭精神，憤慨揭露了美帝國主義和蔣介石集團的罪惡活動。

全國政協委員劉瑤章說，再一次擊落U－2型間諜飛機，又一次連續殲滅九股美蔣武裝特務，沉重地打擊和粉碎了美帝國主義和蔣介石匪幫對我實行破壞的罪惡陰謀，在我強大的威力面前，不管敵人從空中來，海上來，白天來，黑夜來，不管來多少，總歸逃不了被全部殲滅的命運。

全國政協委員黃琪翔說，蔣介石窮途末路，異想天開，想用小股武裝特務竄擾大陸沿海地區，替「國民黨第九次全國代表大會」虛張聲勢，號召「獻禮」吧。

與會者痛斥美國侵略者，指出美帝國主義是對中國一再進行罪惡活動的元兇。全國政協委員侯鏡如說，他不知道U－2型間諜飛機是美帝國主義交給蔣介石，來收集我國大陸情報，美蔣武裝特務的竄擾、破壞活動，也是在美帝國主義支持和指揮下進行的，說明美帝國主義企圖挽救蔣介石集團垂死的命運，是挽救不了的。

大家的發言中談到美蔣反動派不斷搗亂，不斷失敗的事實，說明帝國主義和反動派的本性是不會改變的。原國民黨河北省黨部主任委員、北平市市長，現為全國政協委員劉瑤章說，從一九五九年以來打下了七架間諜飛機，一九六二年以來殲滅了二十四股的美蔣武裝特務，這說明了帝國主義和反動派總是至死不悟的，它們總是搗亂、失敗，再搗亂、再失敗，直到最後滅亡，總是要作垂死掙扎的，他們絕不會就此罷休，美帝國主義現在裝模作樣叫喊「和平」，實際上無時無刻不在幹罪惡的勾當，這是值得我國人民和全世界人民高度警惕的。

最後大家指出，美帝國主義是不會給蔣介石好結果的，吳庭艷的下場就是他們的一面鏡子。

巴駐港專員談訪華印象
中巴貿易將大發展
交易會展品豐富證實中國經濟上升

【本報訊】巴基斯坦駐香港商務專員羅樂德（RIAX PIRACHA），最近在廣州參觀了正在舉行的一九六三年秋季中國出口商品交易會，並到北京與中國對外貿易部負責人交談，以及參觀工廠。羅樂德先生在離返港前夕對本報記者說，他是第一次到中國，他說：希望將來，中巴兩國之間的貿易將有很大的發展。他說，他在中國參觀訪問後得出的印象是：「發展得很快的」。

羅樂德先生並對記者暢談參觀一九六三年秋季中國出口商品交易會的觀感。他說，中國出口商品交易會所採取的貿易方式，「肯定是一個很好的、很實用的貿易方式。」並說：「交易會的許多商品可以向巴基斯坦出口。」他認為交易會給他的印象是：「商品種類很多，說明中國在各方面都已經得到很大的發展。」他並說，中國這樣快的發展經濟，使他感到很大興趣。

菲少女孝誠動人
售雙眼奉養雙親
消息傳出後舉國深表同情

【路透社馬尼拉十日電】一個二十歲的姑娘，自願出賣她的一對眼珠，以便使她貧窮的家庭能夠擺脫一所房子的債務，並經營一些小買賣以維生計。這位少女名叫雷西塔，居住在馬尼拉以北的瓦倫藩加省，雙親名朱利恩，共有七個兒女，雷西塔是長女。本月七日，這位少女來到馬尼拉一家報紙的辦公室，要求登報把自己的眼珠出售給有此需要的人。她說，她再也不能忍心眼巴巴地看着父母受苦。

有關報紙刊登了這一消息後，少女出賣眼珠的消息引起很大的震動，同情該少女的讀者紛紛給該報打電話，詢問有關雷西塔的情況。消息傳出後，全國各地都向她伸出同情之手。

小報特稿

從「九全大會」談蔣集團出路

吳東鳴

蔣集團宣布定於明天（十二日）在台北舉行「九全大會」，為期十天。按照國民黨黨章，這一種「全會」是每三年舉行一次。但自一九五七年「八全大會」以來，沒有開過。今年二月，台灣方面曾經說要在三月廿九日召開，後來又臨時宣布因故緩辦，改到十一月再說。所以，這次宣布定於十一月十二日舉行，在蔣集團方面來說，可以說是例行公事之一。至於他們為什麼要選在三月廿九日或十一月十二日呢？那是因為他們要借黃花崗紀念日或中山誕辰，以冒充孫中山「真實信徒」而已。

台灣宣傳說：「九全大會」的重要議題為修改黨章，制定政綱及現階段工作綱領等等。並且說，「目前國際情形」「複雜多變」；由於「敵後反共力量的日益壯大」，共產黨政權的「日趨崩潰」，因而「反攻復國之時機已益形接近」。所以要制定今後「奮鬥的方針」云云。

對於國民黨的這個大會，以及上述的這番官腔，人們不妨予以評述。

蔣集團所說的目前情形「複雜多變」，此話確實不假。蔣集團如果肯清醒，睜開兩目，細細察看「目前」的大勢，對國民黨是有好處的。因為，大勢是真正有利於中華人民共和國而真正不利於這個美國的人，而是不談別的，只看這十一月份十天以來的幾件大事吧：

㊀由美國一手扶植的，由美國軍援經援支持的吳庭艷政府，幾小時內就被美國唆使的楊文明推翻。吳某一門或死或囚或逃，比三年前南朝鮮的李承晚被美國新犬張勉趕跑，其下場還要慘。美國在亞洲扶植的實力反共的巨頭，三年以來已經一個一個地垮掉了，而且是遭了美國的暗算。

㊁美製的蔣空軍U2飛機又被人民空軍打下來，這是第二次了。美國的U2飛機，有史以來，被打下四架：中國的空軍「包辦」了一半；另外一架是被蘇聯打落，一架被古巴打下。由此可見，人民空軍厲害是不許說了，而蔣集團今後如果仍然借洋人之新式武器，擾亂祖國之領土領空，其結果必然仍會當出彩，決無收穫，而且把自己的醜名弄得更臭。

㊂美蔣最近派遣的九股武裝特務，從去年十月一日算起，到今年十月廿四日為止，美蔣派遣的武裝特務三百廿四名，擁入大陸後，已經全部被當地軍民眼收無餘，無一漏網，無一遺漏。蔣介石當初嚴厲這些特務一經登陸就成降獲，就可受到當地人民的「熱迎」，如今，事實證明那完全是痴人說夢，異想天開。美蔣的這些總除司令、除長、分除長之類，登陸之後，在當地軍民的面前，只有兩手高舉要求饒命的份兒。這些情形，蔣集團如今不會不知。

㊃蔣介石曾經還有另外一些幻想，例如認為中國的經濟要「崩潰」，在國際上要「孤立」。但是如今事實也已證明，甚至西方國家的要人、西方國家的輿論也已承認中國國內國外的形勢越來越好了；處境困難的決不是中國，而是美帝國主義以及在中國搗亂的人物。

這樣看來，蔣集團所稱「敵後反共力量日益壯大」，「共產黨政權日趨崩潰」等等，全是欺人自欺的夢話。

美國人在台灣所寄望的，絕不是國民黨或蔣集團，而是中華人民共和國的這一塊領土。這也正如美國人在南越所寄望的不是吳庭艷或楊文明，而是越南的那一塊領土。

國民黨如果認識到美國之終於不可靠，終於會使他們走正途，可以救自己，可以對祖國有所貢獻。那就可以走正途。人民政府最近已經再次號召台灣國民黨軍政人員起義歸來。國民黨的人員對此是應當思量思量的。研究研究今日的「國際情勢」的「複雜多變」，研究研究如何不再給美國人做犬馬，如何挺起腰板做中國人，如何推翻美國的控制而不被美國所推翻，才是國民黨「九全大會」真正的課題。

官方昨晚十時發表數字
日慘劇死六百十人
日礦山安全設備簡陋礦工日死兩個半人

礦工死	446人
受傷	450人
失蹤	10人
火車死	164人
受傷	70人

【美聯社東京十日電】在日本的煤礦爆炸和三列火車互撞失事的雙重慘劇中，十日據知共有六百一十人死亡，一些礦工的死亡尚未計算進去，因此日本官員擔心死亡總數還將會有所增加。十日十時半（國際標準時間），日本官方發表的傷亡數字是：礦工死四百四十六人，傷四百五十人，失蹤約十人。火車事件中，死一百六十四人，至少另有七十人受傷。

這兩樁慘劇間在九日發生，相距六小時，而慘劇發生的地點相隔很遠——煤礦爆炸發生在九州島的南部，火車相撞失事發生在東京以南十五哩的地方。

煤礦爆炸首先發生，這顯然是由於升降機在礦坑上部空間的煤塵引起爆炸，產生了一個大火球，礦工乃被害。據「赤旗報」報道，現在，日本平均每天有兩個半礦工因安全事故而死亡，日本的礦坑是經常發生死亡事故的。

橫濱大學校長死於火車慘禍

【美聯社橫濱十日電】橫濱市大學校長佐草廣仁，在九日發生的三列火車相撞失事事件中遇難。七十一歲的佐草廣仁，是日本盛負時譽的哲學家，他由東京坐車回鐮倉郊區家中時遇難。

交易會日商談觀感
日商成交額倍上屆
咸認中日發展貿易前途遠大
對人民公社成就印象深下次要帶兒女來

【中國新聞社廣州十日電】正在廣州參加一九六三年秋季中國出口商品交易會的許多日本商人，向記者暢談了自己的觀感。

許多日商認為，這次交易會貨源充足是與中國經濟形勢的好轉分不開的。從輸出的商品種類增加、質量提高、包裝有所改進等方面看來，表明中國工業生產有了新的發展，這一切為交易會的交易提供有利條件。

來自九州的一位日商說：「這次交易會東西多了，一些上屆沒有的商品，現在也有了。」

他認為，這次交易會價格也有了提高，商品價格公道。日本友好商社參加人數增多，加上交易會貨源足，商品質量提高，彼此努力合作，日本商社總成交額可望比上屆成倍增加。他說：「就事論事我們公司來說，交易會開幕十五天來成交數已相當於上屆全部成交額了。」

許多日商表示，中日發展貿易前途遠大。他們認為，從地理條件上說，中日兩國相距較近，遠在兩千年前兩國已有經濟和文化的聯系；中國地大物博，日本每年需要進口的一些重要物資，有不少正是中國大量出產的；中日兩國有條件發展貿易，而且是誰也阻擋不了的。一來自名古屋的森礦說：「我們對日中友好貿易的發展抱有很大希望，中國的平等互利、互通有無的對外貿易政策，對雙方都有利。中國是愛好和平的國家，而且她正一天天好起來。」

日商曾先後參觀了番禺縣的沙滘公社和順德縣的大利公社。參觀後，很多人都說：「我們對中國的人民公社有了深刻的印象，百聞不如一見。」一九六一年以來，已是第六次參加交易會的一位日本朋友說，下次再來要帶孩子，讓他也看看中國的面貌。

國務院授權洛奇進行
美對南越重開「水喉」
臘斯克要南越新政權加緊反共戰爭

【法新社華盛頓十日電】美國國務院發言人說，美國政府已經作出決定，恢復對南越的經濟援助。美國已經在八月終止了對南越的經濟援助計劃。美國國務院發言人說，美國政府已授權駐西貢大使洛奇，就經濟援助問題同南越新政權舉行協商，恢復對南越的經濟援助日期，尚未確定。

【據新華社北京九日電】華盛頓消息：美國國務卿臘斯克在美國宣布承認南越新偽政權的第二天，公開聲稱這一政權加緊進行殘酷的反人民的「特種戰爭」。

臘斯克八日在華盛頓舉行的記者招待會上談到目前南越局勢的時候說，「首先關心的，是」美國對南越「一個共同的問題，也就是說，安全和獨立」，「在我們面前的一個主要任務是如何進行這一戰爭」。臘斯克說，「現在我們希望新的政府在越南組成，眼前的政治和軍事領導將能把整個國家團結起來，加緊努力，繼續進行戰爭。」

「這一任務」，他強調說，「我們將予以援助，而且我們所能做的一切，是由南越本身來決定的。」臘斯克認為南越新政權「將能夠解決內部產生的困難」。

英共一批黨員聲明
反對赫魯曉夫路線
說他追隨美國公然走向反革命道路

【路透社倫敦十日電】英國共產黨一批黨員今天簽名發表聲明，攻擊他們的領導人支持赫魯曉夫的修正主義方針和攻擊中國共產黨。他們已向全英國的共產黨員發出一份呼籲書。有十四個共產黨員在呼籲書上簽名。

呼籲書說：赫魯曉夫及其在英共領導的追隨者，奉行一條完全背叛工人階級和全體勞動人民的總路線。呼籲書說：赫魯曉夫及其在世界各地的追隨者，已經走向公開的反革命，並同美帝及其盟國公開共處。

呼籲書呼籲英共黨員們，要反抗赫魯曉夫的修正主義，爭取工人階級政權和社會主義的鬥爭，而代之以取得壟斷資本家的寬宏相處。它說，英共領導人已經放棄了革命的理論，而且還宣傳「工黨的主要附屬物」。

赴印度蜜月　蘇太空夫婦

【路透社莫斯科十日電】蘇聯太空人尼古拉耶夫和特列斯科娃，今天來到這裏度蜜月，同行的有特列斯科娃的姊妹及其太太。

印巴霍亂蔓延
千五百人死亡

【美聯社新德里十日電】據今天抵此的消息說，印度和巴基斯坦幾個地區，霍亂流行，在過去幾個星期裏，已有一千五百多人死亡。

霍亂流行得最兇的是印度中西部的馬哈拉施特拉邦和中東部的奧里薩邦，前者死了四百五十人，後者死了七百零二人。

非洲外長會議
將談摩阿紛爭

【新華社亞的斯亞貝巴八日電】據非洲統一組織臨時秘書處今天下午在這裏發表的新聞公報宣布，非洲外長理事會特別會議將於本月十五日在埃塞俄比亞首都亞的斯亞貝巴舉行。

公報說，三分之二的成員國已經同意根據阿爾及利亞和摩洛哥兩國政府在巴馬科會晤中達成的協議召開這次特別會議，來討論阿摩兩國的邊界爭端。

公報說，這一日期是在臨時秘書處進行了「必要的磋商」之後確定的。已經把這一決定通知各成員國政府。

紐約珠寶巨劫案
失贓尋回四分三

【路透社紐約十日電】警方今天說，前天在紐約街上被劫的金條和珠寶，已有約四分之三被找回了。被劫的贓物估計在一百萬到三百萬美元之間。已找回的贓物，包括八條金條，每條重十五磅。這批贓物是在一輛被棄於路邊的旅行汽車裏找到的。

劫案發生在曼哈頓區西面一條繁忙的街上，相信有六人參與行劫，其中兩人偽裝警察。

郭沫若夜訪六榕寺

郭老偕夫人遊六榕寺。他看來精神矍鑠，步履矯健，見到僧人時頻頻合十為禮。郭老說：「到六榕寺，主要是看看六祖的銅像的。」

【廣州專訊】十一月七日黃昏時分，郭沫若偕夫人來到廣州著名的六榕寺。郭老精神矍鑠，步履矯健，見到僧人時頻頻合十為禮。郭老說：「到六榕寺，主要是看看六祖銅像的。」

輕撫六祖銅像

在六祖堂裏，據寺僧介紹，這座六祖銅像是宋太宗端拱二年（公元九八九年）鑄造的，為紀念六祖而鑄。銅像高八尺，重達一千多斤。郭老輕撫銅像對夫人說：「這是廣州一寶。」

當郭老在六祖堂前的大殿時，六榕寺主持覺澄法師恭步而來，合十禮畢，陪同郭老遊覽。郭老就問：「園中的『菩提』、『石虎』在何處？」覺澄法師指指北面說：「在那邊。」這兩塊古石是明朝天啓年間移植的，六榕寺的太湖奇石，亦為郭老所關注。

欣賞名家書畫

此時暮色已濃，覺澄法師邀郭老和夫人到客廳裏小休。在這個佈置得樸素風雅的客廳裏，郭老欣賞了四壁的今賢和古人字畫。郭老在東坡的「六榕」墨蹟前佇立良久，並和夫人共讀草書的字句。郭老稱讚這幅書法好。（按：今釋是明末清初愛國僧人澹歸的法名，澹歸原名金堡，為南明永曆名臣，出家後在粵北仁化丹霞山開別傳寺。）

以前來過兩次

在客廳裏，覺澄法師對郭老說：「你前兩次到六榕寺來，你留下的詩句，我還記得的。」覺澄法師讀起郭老四年前遊六榕寺的詩句：「……不願生西天。慮子今何在？六榕寺依存……」郭老聽了，連聲稱讚這位今年已七十四歲高齡的法師，記憶力很好。

郭老和覺澄法師並談論了小和尚出身的明太祖朱元璋以及協助永樂篡帝的道衍禪師（姚廣孝）等歷史人物。郭老和夫人離開六榕寺時，古寺周圍已萬家燈火了。

二胡獨奏家劉天一

青年舞蹈家趙青

青年歌唱家王玉珍

青年琵琶演奏家劉德海

戴族舞蹈家歐米加參

青年歌唱家郭頌

笙獨奏家關海登

笛子獨奏家孔建華

青年舞蹈家劉鳳

在各界熱烈歡迎下 中國藝術團昨到港

後晚在大會堂首演 大會堂普慶今預售門票

【本報訊】人材濟濟，最近由日本載譽來港的中國藝術團一行三十二人，在團長路文、副團長于頎率領下，昨日下午搭火車抵港，受到本港工商界、新聞界、電影界、音樂、舞蹈、曲藝等各界人士二百餘人的熱烈歡迎。

下午二時二十八分，載運中國藝術團的火車到達車站時，月台上的人羣熱烈鼓掌歡迎。人們與團長路文、副團長于頎及全體團員一一握手致意。著名的二胡演奏家劉天一，容光煥發，滿臉歡笑，與香港的行家們握手言歡；青年舞蹈家趙青，一雙充滿藝術魅力的眼睛，一如乃父趙丹；青年女歌唱家、又是電影「洪湖赤衛隊」女主角的王玉珍，熱情樸實；青年琵琶名手劉德海文質彬彬；青年評彈演員楊乃珍以及青年舞蹈演員劉鳳、蕭玉珍秀麗大方，都和接車者一一握手致意。十個天真活潑的小姑娘把鮮花獻給藝術團團長和藝術家們，熱烈的人羣中，又一次響起了熱烈的掌聲，車站內洋溢着一片熱烈與愉快的氣氛。

昨日到車站歡迎的有王寬誠、高卓雄夫婦、湯秉達夫婦、駱若林夫婦、李冲、費彝民夫婦、周明夫婦、余鴻翔、馬蹄棣、林靄民、廖靄文、黃堅、邱奕山、孫城曾、倪少強夫婦、王國桐夫婦、邱文楠、郭宜興、劉芳、謝益之、謝洪荃、盧敦、姜明、張瑛、李濤、張活游、蘇鵲鳳、陳民讀、歐陽儒、李元龍、陳鴻寧、吳世勳、黎鏗、洪亮夫婦、陳烈、東初夫婦、丁辛、許敦樂、林擒、黃聚、邵慎之、梁以忠、錢廣仁、劉潤鴻、王粵生、張瑞仙、林兆鎏、姚萱、譚伯樂、潘國勳、麗詠霞等各界知名人士及影劇界、娛樂公司代表百餘人。

又訊：中國藝術團定本月十三日起在本港演出，十三號晚先在大會堂公演。十三日夜場演出節目包括有國樂合奏：「歡慶豐收」、「金蛇狂舞」、「海上鋼鼓」，劉天一的二胡獨奏「魚游春水」、「鳥投林」，劉德海的琵琶獨奏「十面埋伏」，關海登的笙獨奏「管調」，孔建華的笛子獨奏「小河淌水」，王玉珍的女聲獨唱「小曲好唱口難開」、「龍船調」，郭頌的男聲獨唱「看秧歌」、「賺情郎」，趙青表演的「長綢舞」以及她和高小麟共舞的「版納月夜」，劉鳳的「打鼓舞」，蕭玉珍表演的「鬧鵝起舞」，以及由楊乃珍演唱的評彈「木蘭詞」、「蝶戀花」。

大會堂及普慶今日開始預售門票。大會堂今日預售十三號夜場及十七號日場門票（演出地點是大會堂）；普慶今日預售十四、十五號夜場門票（演出地點普慶），售票時間均由上午十時開始。北角交通銀行則於十三日起加入售票。

日場演出時間下午二時半，夜場八時半。

娛樂公司董事長何賢，將於今晚在大會堂餐廳設宴爲中國藝術團全體洗塵。

天氣　吹和緩東風，初時密雲，下午轉爲天色晴朗，氣溫比昨日稍暖。

青年歌唱家楊乃珍

青年舞蹈家高小麟

青年舞蹈家蕭玉珍

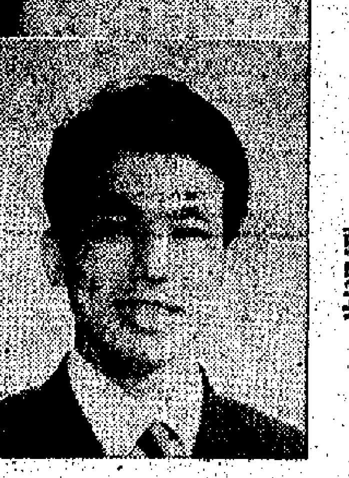

青年舞蹈家張宗英

中國藝術團抵港後在車站接受獻花。右起：團長路文，副團長于頎，舞蹈指揮姚淇光，舞蹈家趙青，歌唱家王玉珍。（本報記者張光泉攝）

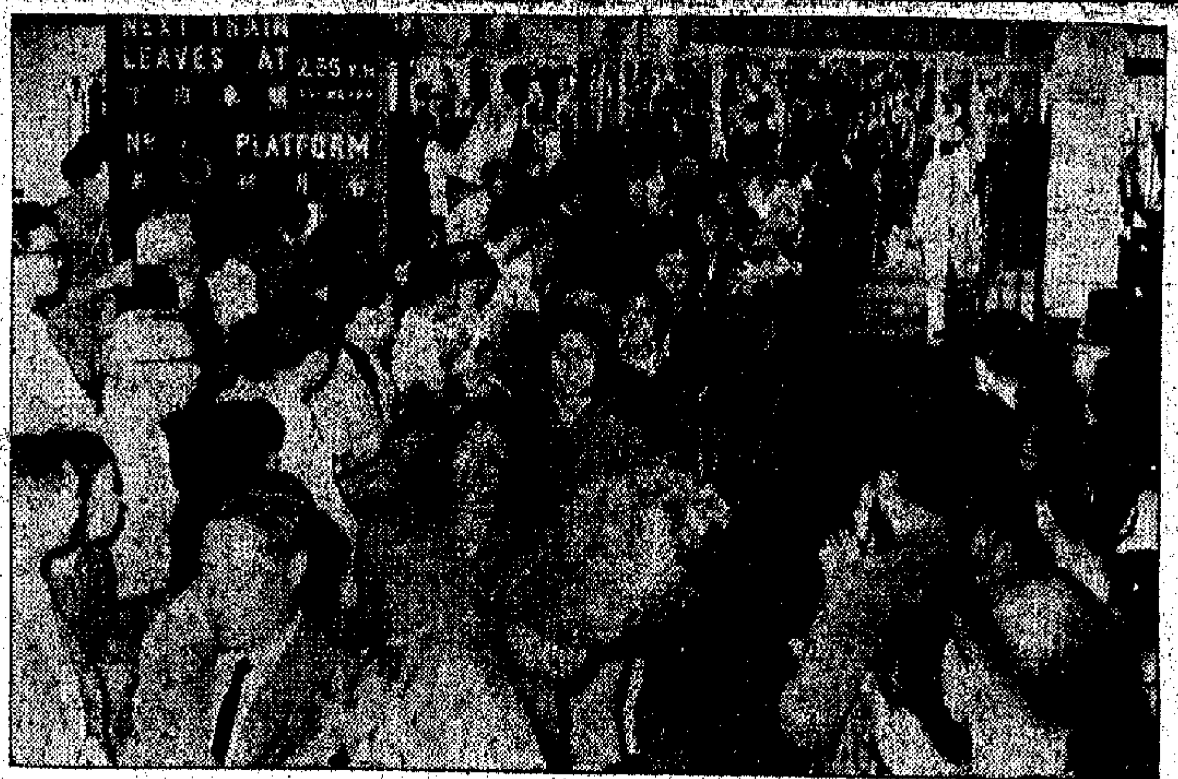

在熱烈掌聲下，中國藝術團團員們由月台入口處進入車站（本報記者張光泉攝）

幕前的話

中國藝術團團長 路文

團長路文

副團長于頎

中國藝術團剛剛結束在日本的訪問演出，現在我們又和香港同胞見面了。在日本演出的時候，祖國的民族歌舞得到了鄰邦友好人士的讚賞、好評。在劇場之外，電視機的螢光屏前，上千萬的觀衆看到了中國藝術家活潑而純樸的音樂舞蹈形象，人們以中國歌舞的社會意義和藝術魅力，感到精神上的滿足。

藝術團來到香港，與廣大愛國同胞見面，同時向廣大愛國同胞介紹祖國民族藝術——絲竹相扣、舞樂諧和、意趣悠遠的音樂舞蹈。

中國是世界上文化發達最早的國家之一。在悠久的歷史發展過程中，我們祖先用自己的智慧和勞動，不但創造了無限豐富的物質財富，而且創造了燦爛輝煌的古代文化，對人類文明作出了巨大貢獻；古代音樂舞蹈藝術就是其中一個重要部分。因爲我國的優秀的文藝遺產，反映出了勞動人民勤勞、勇敢、純樸、善良的美德，熱愛祖國，熱愛自由生活的偉大精神；這使我們記起祖先的功績，更增強我們偉大民族的自尊心。同時使我們認識到美好的今天，增強我們對於祖國的忠誠和熱愛。我們文藝工作者，正是在我國傳統文藝的基礎上，遵循爲廣大羣衆服務的道路，創造着又多又好的新中國的革命的文藝。

藝術團成員，大多數是青年藝術家，解放以後在人民的懷抱中成長的；有人受過專門的藝術教育，有的是出身的民間藝人，他們學習、創作、排練，爲人民表演歌舞。

這次在香港公演的節目，只是藝術家們的部分創作，只是祖國民族藝術的一個概貌。在爲廣大人民羣衆服務、爲社會主義事業服務這個共同方向之下，「百花齊放，推陳出新」，藝術風格、藝術形式和創作題材是多樣的；古老的藝術得到了繼承和革新，民間的藝術得到了很好的發揚。藝術家們不難看出：藝術家的個人智慧和羣衆的集體智慧結合了，他們的才能有了最大限度的發揮。劉天一二胡演奏的「粵樂」，其中融合着內在的力量和熱情，親切感人。劉德海運用自如的琵琶技法，能傳古意，又打新聲。我國最早的詩歌總集「詩經」中描寫過的古樂器「笙」，關海登賦給它新的生命。孔建華的笛子獨奏，富有鄉土情趣。郭頌的高唱歡快而爽朗的東北民歌。楊乃珍是位青年評彈家，她自彈自唱，聲音嘹亮柔麗。至於影片、歌劇「洪湖赤衛隊」主演王玉珍，觀衆已經熟知她的歌喉了，她演唱的「洪湖水，浪打浪」和湖北民歌，相當好的表現了民族風格和鄉土風格。從舞蹈家趙青的表演以及傣族舞蹈「版納月夜」，傣族舞蹈「打鼓舞」，可以看出我國各族人民的舞蹈藝術多麼豐富，它的特殊風格，正是兄弟民族地區的人民世世代代以其驚人的智慧和創造所形成的。主要舞蹈演員劉鳳、高小麟、蕭玉珍、張宗英，對古典和民族舞蹈的精華有柔練而嚴格的鍛鍊。舞蹈家趙青主演的舞劇影片「寶蓮燈」、「長綢舞」，是她自己編的作品；在民族、民間舞蹈和古典舞蹈基礎上，加以創造和發展，一直是趙青力求達到的藝術上的特點。

雖然我們概述了藝術團演員們各自的長處和藝術上的特點，並不等於說我們已經做的工作很夠了，不，我們的工作遠遠不能滿足廣大觀衆的要求。這是我們需要加倍努力的。

在舞台帷幕即將升起的時刻，請允許我們向香港廣大愛國同胞致意，向熱情關懷祖國民族藝術的同行朋友致意。

避免打樁危及鄰樓 工務局將採取行動

批准拆屋之前 先驗鄰近屋宇 違反安全條件 立發停工命令

【本報訊】港府新聞處消息：工務局知正採取緊急行動，藉以對本港之拆樓、打樁及挖土工程，實施進一步保障安全辦法。

工務司正請求當局通過法例賦予額外權力，以便採取更積極行動，以管理在舊樓宇鄰近地點進行之拆樓或打樁工作。

建築管理當局在一份致全港註冊建築師之通函中稱：「現在急需考慮對建築規例加以若干修訂，以便建築管理當局有更大之權力，以管制拆屋、打樁及挖土工程。

建築管理當局所擬獲取之權力，是以下列原則爲依歸：

（甲）凡經建築管理當局認爲對鄰近屋宇會有不必要危險之拆掉工程，有權拒絕批准。

（乙）有權規定須在鄰近屋宇架設支撐，如斜撐、飛扶及固定撐，至建築管理當局認爲滿意時方行批准進行拆屋工程。

（丙）凡經建築管理當局認爲會危及鄰近屋宇之建築工程，包括打樁、拔樁及挖土工程在內，有權拒絕批准。

一切拆屋、打樁及挖土工程地點，屋宇測量師將檢查，以保證此等地點鄰近之樓宇有充分之支撐。

採取此等緊急措施，係因過去數週期間曾有若干幢樓宇受鄰近地點之拆屋或打樁工程直接影響而需下令封閉。

在批准拆屋申請書之前，被拆屋宇及其鄰近屋宇將先行予以仔細檢驗，同時，申請人須採取一切保障安全之措施。

打樁或挖土工程，必須事先採取與拆屋工程相同之保障安全措施，始能獲得建築當局批准進行。如未有履行此等安全條件而先行動工者，工務局將發出停工命令。

工務司鄭勵德昨日闡述此等措施時稱：「屋宇檢驗工作需要時間執行，同時，建築當局又將從事審查圖則工作之職員若干人抽調，致任其地工作。「工務局將盡力減少延阻之趨勢，但從建設者必須緊記公共安全問題爲首要問題，因此，必須盡力設法防止建築地址附近樓宇倒塌。

「本人願請求各建築師及建築商，可以保證拆屋或打樁工程開始前已採取必需之保障安全措施，此乃最有把握之保障公共安全之方法。」

在九龍大窩坪深水埗 美製彈械離奇出現

曲尺一支手榴彈三枚完好可用 何人留下有何意圖警方偵查中

【本報訊】港府新聞處消息：昨晨九時四十五分，警方在九龍龍翔道近大窩坪處，拾得美製點四五口徑手鎗一支。該槍已繳交軍械專家研究。同日中午十二時許，警方復於廣成街拾得手榴彈三個。此批手榴彈最初由一小童發現。

【本報訊】九龍半島區昨天先後兩次發現離奇美製彈械。警方分別在現場拾得手榴彈三個及航空曲尺一支。彈械爲何人留下？意圖如何？迄仍未明。有關方面對該案繼續偵查中。

昨天首先發現槍械者，爲兩名到龍翔道遠足的小童。據說，他們拾得曲尺手鎗，約有七、八成新。小童未敢造次，把情形告知巡山的農林處職員，由職員報警。未幾，有三輛警車開抵現場，警員以欄棚，帶返警署供專家研究。

同日中午十二時許，有姓黃的十五歲小童，又於深水埗廣成街建築地盤發現一批美製手榴彈，急電警署報案。警方後來在現場拾得狀似菠蘿形的美製手榴彈三個，均良好堪用。建築地盤以前係某製藥廠。

利便檢查旅客身份證 港澳碼頭增四檢查站

【本報訊】據通訊社消息：據航業界透露，人民入境事務處爲改善來往港澳旅客檢查工作，特在上環新填地港澳輪船碼頭增設四個旅客進出口處，檢查持有香港身份證出入口之旅客，免因來往旅客擁擠而影響檢查工作緩慢。

四個出入口處連日在進行裝修中，預算週末以前完成，十六日澳門舉行大賽車時可全部啓用。

逃債拖輪 迄無消息

【本報訊】上星期三晚偷走離港之巴拿馬旗太平洋星號拖船，迄今仍無消息。據新聞處消息：該拖船可能仍在港外航行中。

查該拖船因債務於上星期二由高院下令將之扣押，並派出人員一名上船看守。不料至星期三晚突來船員二十餘人，強迫看守人離船，將該拖船駛出海外。

新界的士撞倒途人 釀成二死四傷慘劇

【本報訊】新界青山道洪水橋附近，昨晚九時發生嚴重車禍，一輛從九龍開往元朗的新界的士，因誤撞兩途人，司機扭軚後再撞向鐵，釀成二死四傷大慘劇。

出事的士有九座位，打德記公司招牌，編號AC六九九一，車主名黎洪，兼爲司機，與家人同住南昌街二〇〇號二樓，其妻李鳳娟跟車，昨晚也在車輛中受傷。

被撞倒的兩名途人，其一爲少女潘桂英，二十歲；另一少女不知名。據說她們昨晚與一男友自丹桂村外出，當她們行經青山道時，元朗方面有一輛汽車疾駛而至，男友高呼「小心」，少女似乎着驚，急向後退，不料反被開往元朗的AC六九九一號的士撞倒，潘桂英當場不治，同行少女送元朗醫局急救，旋亦不治。

的士司機見撞倒途人後，慌忙扭軚，不幸再撞落路邊，車上搭客連同車主四人均受傷，即司機太太李鳳娟，二十二歲；少女譚燕騰，十八歲；少女何歡，十八歲；男子劉鐵洪，二十四歲。

兩學生犯竊 各監管一年

【本報訊】一間英文書院的兩名學生，在校內爆竊，同竊取其同學之鐵水壺，將之當押，校長查詢時，其中一人將當票毀滅。兩人乃被警方拘控，前週在銅鑼灣裁判署受審，承認偷竊罪，法官命將案押延一週後判處。去週末法官審閱感化官之調查報告書後，判令兩被告均受感化官監管行動一年。

首被告姓某，十六歲，北方人，次被告姓某，十六歲，天津人。兩人被控去月廿八日在跑馬地道某號竊取價值十五元之鐵水壺一枚。

中國藝術團

大會堂　13日至17日演出節目

（今天上午十時起在大會堂預售）

演出時間　日場：下午一時半開始　夜場：晚上八時半開始

票價　日場：十元八、七元六、四元七、三元正、一元七　夜場：十三元、八元九、六元正、四元七、三元正

一、合奏　㊀金蛇狂舞　㊁春江花月夜（古曲）　指揮：姚淇光

二、舞蹈　鬧鵝起舞　表演者：張宗英

三、笙獨奏　孔雀開屏　編曲：關海登　演奏：關海登

四、舞蹈　長綢舞　表演者：趙青

五、二胡獨奏　㊀平湖秋月　㊁鳥投林　演奏者：劉天一

六、評彈　㊀姑蘇風光　㊁蝶戀花　演唱者：楊乃珍

七、舞蹈　打鼓舞　表演者：劉鳳

八、笛子獨奏　草原牧歌　演奏者：孔建華

九、男聲獨唱　㊀大頂子山啊高又高　㊁看秧歌　演唱者：郭頌

十、女聲獨唱　㊀小曲好唱口難開　㊁龍船調　演唱者：王玉珍

十一、舞蹈　版納月夜　表演者：趙青　高小麟

十二、琵琶獨奏　十面埋伏（古曲）　演奏者：劉德海

十三、合奏　海上鋼鼓（舟山民間樂曲）

普慶戲院今天預售14、15號夜場。交通銀行北角售票處明天開售。

姚香雄針灸醫務所

地址：香港干諾道西十三號二樓

時間：上午十時至一時，下午六時至九時（星期日下午休息，公衆假期照常）

綜合治療哮喘介紹

姚香雄針灸醫務所採用新法治療哮喘病。該新法是從二百四十二名患者臨床試驗得出的結果。接受試驗的患者，男性一百四十名，女性一百零二名，最高年齡七十八歲，最幼者七歲。該批試驗獲完全痊癒者共一百九十六名，顯著進步者三十一名，中途棄療或無效者十五名。

該臨床試驗歷時兩年，目的在觀察所採用治療方法很多，重點觀察「綜合治療」，與其它治療法效果比較。綜合治療在本港的應用範圍算新，是從幾種不同療法中，取其優點，綜而治之。在對哮喘病的臨床試驗中，除用針灸外，還配合一週波治療、內服藥物。內服藥物主要從多種中藥提煉製成，效果很好，例如用白芥子甘（Sinapis）對支氣管的鬆弛作用，效果超過一般止喘藥，而又沒有一般止喘藥的缺點（如心跳、失眠、頭暈及便秘），長服無害，而且有根治作用。試驗發覺採用綜合治療哮喘的最大優點是能使多年久病患者恢復健康，受試驗者未有復發病例。但病患者須先接受檢查，找出病源，再確定治療方法。須作若干反應試驗，有些未能肯定病源的，須經一個時期治療，一般經一兩個星期可以見效，但須經一兩個月才能痊癒。

來港演出的中國藝術團

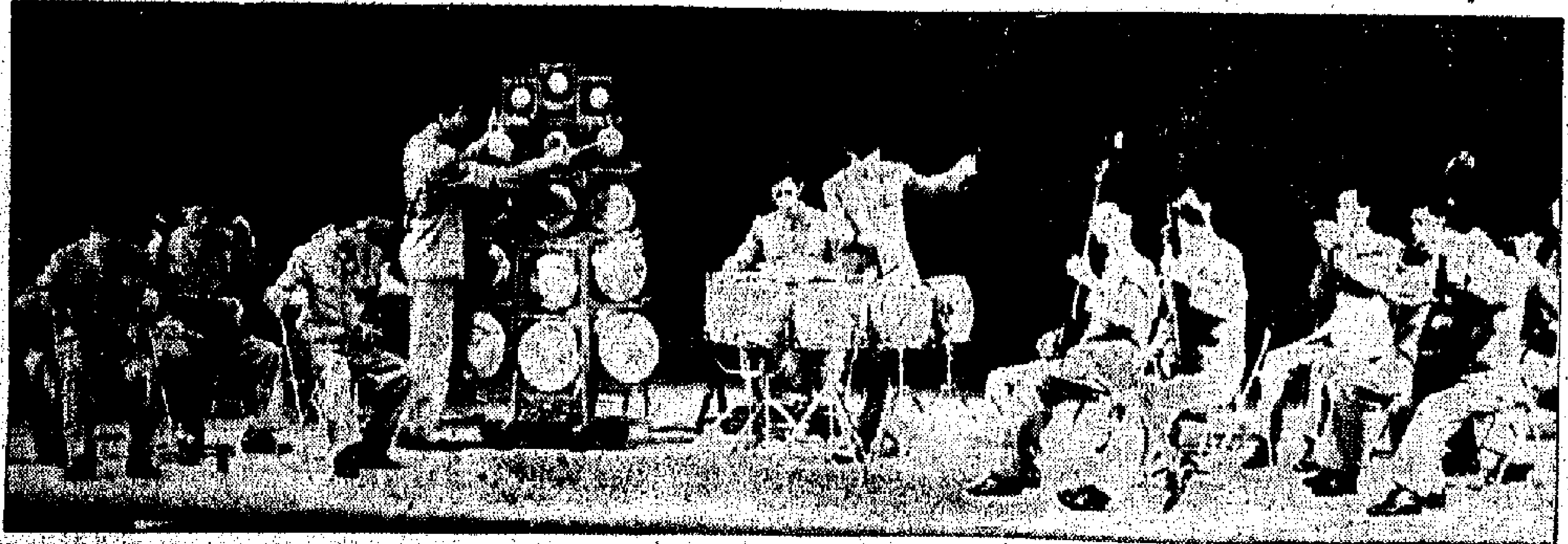

↑浙江民間樂曲「海上鑼鼓」

→趙青「長綢舞」的一個姿勢

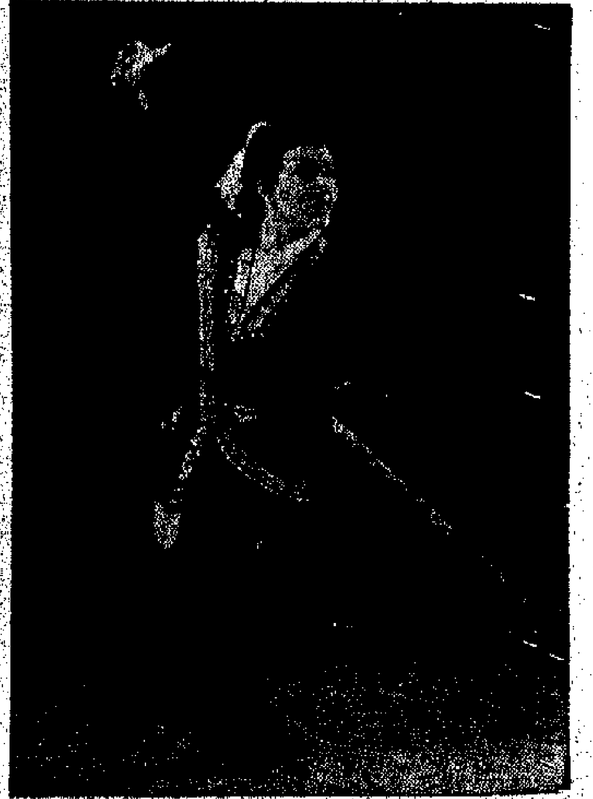

←張宗英的「聞雞起舞」

←青年歌唱家郭頌

↓劉鳳等演出「打鼓舞」

↑琵琶演奏家劉德海　↑著名笛子獨奏家孔建華　↑青年歌唱家王玉珍

→趙青在傣族舞蹈「版納月夜」中的舞姿

新會所購成　會員人數增
銀員會「四喜」祝會慶
昨晚筵開百餘桌同時盛大頒獎

【本報訊】香港銀行華員會理事長梁中青昨晚報告該會四大喜事，其中包括該會已洽妥訂購灣仔莊士敦道十八號五樓新會所，全層面積約八千平方呎，總價港幣六十萬元。

香港銀行華員會昨晚在月宮酒樓十樓、十一樓舉行慶祝成立十四周年紀念暨會員聯歡大會，一千七百人參加，筵開一百四十餘席。

大會由下午五時半開始，設有十檯有獎攤位遊戲，另設酒會招待來賓。七時正，大會儀式開始，首由該會理事長梁中青致開會詞，他說：「一鐘開一百四十多席，今晚情況空前熱烈，是第一件喜事；第二件喜事是今年度徵求新會員運動又超過預定目標，共徵得新會員三百四十一人，會員人數已接近二千四百人。第三件喜事是本會因會員日多，會產增大，改組有限公司最近已獲批准，並獲港督特許免用『有限公司』四字，會名爲『香港銀行華員會』。第四件喜事是大家最關心的籌建新會所，已有重要的進展。兩年前我們建議在中區籌建新會所，但因兩年來中區地價漲了兩三倍，影響了原定方案，經過建屋小組反覆研究，決定在鄰近中區之灣仔物色新會址，最近已洽妥訂購灣仔大佛口莊士敦道十八號五樓全層（面積約八千平方呎）的新會所，總價港幣六十萬元；惟以茲事體大，必須全港各中西銀行合力支持方易完成，現籌建工作已積極展開，捐款一萬元以上的銀行已有十家，計爲匯豐銀行五萬元，恒生銀行二萬元，渣打銀行一萬五千元，永隆銀行一萬五千元，道亨銀行一萬五千元，廖創興銀行一萬元，集友銀行一萬元，大生銀行一萬元，遠東銀行一萬元，廣安銀行一萬元。希望各銀行踴躍大力支持，完成這項規模巨大、造福同人的百年大計。」

致開會詞後，開始十項頒獎。頒獎後，由銀行婦女團執委向各領獎人獻花。繼續遊藝節目表演，京曲由張懿英、馬學禮擔任，手風琴由林霖勝擔任，結他演奏由孫琴、李餘炘、陳懿如、周雯娟等擔任，時代曲由黃佩佩、伍鳴西、李芷蕊擔任。

宴會中，舉行乳豬頭、單雙骰及命運抽獎，人人有獎，另每桌贈獎一個，由駱越、申雋、新聯影星多人主持。

理事長梁中青（中）在會上致詞（本報攝）

公民健身會
昨會慶聯歡
決定籌建會所

【本報訊】公民健身會一九四七年成立，已有十六年歷史，會員人數增至七百多人，在香港九龍均租有會所，十六年來對提倡體育、培養人材做了一定力量。該會昨晚在長城酒家舉行慶祝十六週年會慶及聯歡，參加的會員及來賓近三百人，並有精采節目表演，情況熱烈。

在慶祝會上，理事長朱炳勝在講話中說：「本會將籌建會所，並提倡體育，爲社會服務，最近決定發動大徵求會員。」

尖沙咀區滬籍西服工人
增加工資要求已獲協議
粵籍西服工人提出增薪要求

【本報訊】尖沙咀區上海西服工人自上月向資方要求提高工資後，由上月廿七日至本月八日先後與各店資方達成協議，由十一月一日起每件西服工資增加一成八。而香港區以遊客及本地顧客爲對象的上海洋服店亦同時接受工人工資，增加一成八。

上海西服業工人此次提出增加工資要求，是由於近兩年來屋租飛漲、物價上升，開銷增加、生活負擔重，而該行業每年只有四個多月是旺月，其餘都是淡月。淡月時工人收入普通只有二、三百元；旺月時由於每日二十多小時工作，收入雖大爲增加，但經常通宵工作，體力過度消耗，對健康損害極大。

此次加薪，在工人提出要求後，有三十多間工場資方體諒到工人生活困難與痛苦，在十月卅一日前已接納工人要求；而其他廿多間工場資方，在工人團結一致、據理力爭，同時勞工處從中調處下，終於在本月八日與工人達成協議，增加工資一成八。據悉，由前（九）日起，工人已全面復工。

【本報訊】尖沙咀區上海籍西服工人要求增加工資之後，現在全尖沙咀區大小洋服工場（六十多家）之廣東西服工人，亦已以增加工資百分之二十向資方提出要求。

「古屋行屍」十三日上映

【本報訊】金禾影片公司推出的恐怖片「古屋行屍」，十三日起在新大鐘九院上映。該片由揚工良編導，張瑛、林鳳、李紅等主演。九院現已提前定檔。

中業校慶　情況熱鬧

【本報訊】中業學校十五週年校慶，日昨假中華總商會禮堂舉行酒會慶祝，到會師生、校友五百餘人。會上，該校校長張鵬峰致詞，勉勵同學、校友團結，發揚該校優良傳統，熱愛學習、友愛互助、關心廣大人群，並勉勵該校教師同人繼續努力，把學校辦得更好。他建議爲中業的發展，爲同學校友的進步，爲全體老師的健康而乾杯。酒會後並有優美的文娛節目助興，情況熱鬧。

霍亂惡魔流連不去
居民快打針
醫務總監昨又發出呼籲

【本報訊】港府新聞處消息：醫務衞生總監郭炳輝昨日稱：去週發生霍亂症雖少，但霍亂傳染之危險性仍然存在。他警告稱：「我們對於霍亂的情況，切勿沾沾自喜。本港抽出之號碼，仍廣泛發現有霍亂菌存在。」他勸告全體居民，在六個月前接受防疫注射者，應再行接受注射。至於打算在最近將來前往外國旅行的居民，亦應再接受注射。

有關當局之港府流動注射隊將派往距離注射站稍遠之地區工作，除中途有合格人員工作外，常設有消毒設備，並保持最高度衞生水準，以確安全。

郭炳輝又稱：「據衞生當局所搜集之統計數字顯示：本年診治之霍亂患者，有百分之七十五係從未接受預防霍亂注射者。」上述數字並顯示，當已接受防疫注射者受霍亂所襲時，情況常屬輕微，恢復亦快。」他呼籲居民遵守下述三點：（一）本年尚未注射，或六個月前已經注射者，須儘速接受注射；（二）嚴格注意個人衞生及保持家庭清潔；（三）如感覺不適時，應立即請醫師診治或送往醫院醫治。

[illegible]生下葬

【本報訊】小說家[illegible]（[illegible]生），本月八日在東華醫院病逝，假香港殯儀館治喪，昨（十）日下午一時大殮，二時出殯，靈櫬運往大嶼山天主教永遠墳場。

香港美專觀摩習作

【本報訊】香港美術專科學校，爲檢閱本學期夜校、暑期教學成績，於昨、今兩天由上午十時至下午九時在彌敦道該校舉行全校性觀摩展覽，歡迎學生家長及愛好美術者參觀。該校是次觀摩展出，包括各科，如素描、水彩、油畫、廣告畫、兒童畫約三百餘幅。又，該校爲了提高學生欣賞水準，並定今晚放映世界名畫彩色幻燈片。

丹尼爾技藝不俗
木偶戲獲得讚賞
今晚演出最後一場

【本報訊】木偶戲大師丹尼爾，昨天下午三時在大會堂小劇場首次演出，節目有「胡桃夾子」組曲、[illegible]等，技巧純熟，內容風趣，生動，激來滿堂讚美。今晚八時半將最後一場演出，門票十元、五元，尚有小量由下午二時起在大會堂票房出售。

林世榮弟子將祝先師誕

【本報訊】本月十六日爲白鶴先師林世榮誕期，林的得意弟子趙教及其子趙威，爲擴大慶祝，並藉此聯絡門下各國同學友誼，定是日假座彌敦道華都酒樓五樓[illegible]

九巴五路線　重經彩虹道

【本報訊】港府新聞處消息：由本月十二日起，九龍巴士五號、六號D、九號、十一號B及十三號等五線，將沿彩虹道行駛；另有二號A、二號B、二號C、二號D及十四號巴士，至彩虹道。

皆大歡喜收入可觀

【本報訊】鄭綺華、江拓主演之「皆大歡喜」，在[illegible]戲院上映以來，昨天星期日，全日收入四萬八千二百餘元，計五天來，共收入十五萬餘元，平均每日收入三萬元以上。今日爲公眾假期，料將有巨佳收入。

私立中文校協舉辦作文比賽

【本報訊】港九私立中文學校協進會，爲增進學生對中文寫作的興趣，定於十一月十四日上午十時至十二時，在灣仔高士威道（中國兒童書院）舉行中小學學生中文寫作比賽，請各會員學校選派學生參加。

患濕知性霍亂　已打針一婦人

【本報訊】港府新聞處消息：昨日本港又發現霍亂一宗，連前共九十三宗。昨日的病者是個五十六歲婦人，住九龍紅磡，她從前已接受防疫注射。

太子台小火

【本報訊】昨晚九時許，半山區太子台六號閣仔，因小孩玩火發生火警，消防車開到時火已被撲滅，沒有造成大損失。

快富街翻修　兩段禁車行

【本報訊】港府新聞處消息：由於快富街需要翻修，一段由花園街至通菜街，一段由西洋菜街至彌敦道。

破紀錄的頒獎禮
——香港銀行華員會頒獎記趣

（本報特稿）

香港銀行華員會昨晚在慶典中頒獎，時間之長，項目之多，實居社團中前所未有之紀錄。

長而不悶　絕無冷場

項目包括「徵求會員成績優異獎」、「會員橋牌比賽獎」、「銀行際足球比賽獎」、「銀行際乒乓球賽獎」、「銀行際象棋賽獎」、「銀員劇團組紀念獎」、「銀員刊物撰稿人紀念獎」、「會員康樂球賽獎」、「銀員子弟乒乓球賽獎」，領獎時間達四十六分鐘，看似悠長，但長而不悶，過程熱鬧不絕，嘻嘻哈哈，「絕無冷場」，反映會務之興盛。

有關獎之人而被稱「小姐」

時間長，名單長，長中有趣，理所當然。例如司儀宣佈：「請江[illegible]小姐領獎。」步出台前之人，却是略有鬍鬚者，於是司儀更正：「對唔住，請江[illegible]先生領獎。」至此，江某面紅紅，全場則樂不可支。

廿齡大漢却呼爲「小朋友」

銀員子弟乒乓球賽獎，領獎者一律冠以「小朋友」稱呼，與會者立即當之好奇，因此「小朋友」已跑滿五呎，被「小朋友」已年近兩張，成一時話題。

「叔逢人告」在座者嘩然

姓名既多，間有怪僻，不在話下。且聽：「得獎者：……上南鼻，……嘻算高，……逢人苦……」在數度引起嘩然，該籌者細心查對，乃「上南鼻」即「周入虎」，「嘻算高」爲何，則無案可稽。

獎品亦是長長的一條

獎品中最妙而實際者，亦於昨晚出現。得獎者名洪浩，其得獎名堂爲打康樂球「一炮得最高分」，獎品長長一條，乃康樂球棒也。此獎由該會康樂部長張國文頒贈。

似乎頒完，其實未完。頒獎完畢，台上之手風琴樂隊「錦子」[illegible]進行曲」之韶，[illegible]大廳擺下之競猜抽獎，有抽獎必有頒獎，原來頒獎尚未結束。

孟梓若

本圖爲一一棒得最高分，而獲獎棒棒的洪浩（左）（本報記者黃廷玲攝）

交通指南

港貨運往西非 九月七千餘噸

【本報訊】據航商消息，今年九月份七家船務公司的七艘輪船，由香港運往西非的貨物共七千七百三十六噸（不包括中國大陸轉口）……

雙船口入 ……

各種球類及球拍

交易會商品

火車牌皮製球

火車牌皮製球的最大特點之一是皮革好。在這種皮革選料嚴格，在加工以前經過拉張處理，再投入生產。因此製成的球光潔美觀，厚薄均勻，堅韌柔軟，耐磨性強。

火車牌皮製球一向是以手工精製，具有機器所不能製作的特點。球縫針腳固定，高低一致，圓度、重量和彈性都符合標準。

火車牌皮製球主要有籃球、足球和排球。籃球有八片、十片；足球有T型、十八片等，分七號、五號、四號和三號；排球有八片和十二片。這些籃、足、排球，均分開口膽和封口膽兩種。

上海市文教用品進出口公司經營火車牌皮製球出口業務。

新華牌足球、籃球、排球

新華牌足球、籃球、排球是運動家喜愛採用的品種。這些球是採用上等牛皮，經過精巧製造而成的。除了這些用手工精製而成的足球、籃球、排球以外，還有利用膠貨以手工黏合而成的無縫皮籃球。

新華牌足球、籃球、排球的特點是：（一）圓度均勻，不會變形。（二）皮革柔軟，富於彈性，經久耐用。（三）規格符合國際標準。（四）球膽打氣方便，不會漏氣。（五）顏色樸實，外型美觀。

健身牌橡膠籃球

健身牌橡膠籃球，含膠量足，具有良好的彈性和耐磨性。球的外直徑是二四〇毫米，重量是六七〇克。球的圓度準確，不受氣候影響而變形。球身花紋細密，運球及接球時不易滑手。不怕潮濕，晴雨均可應用。這種球是採用天然橡膠製成的，一向為廣大體育愛好者所樂用。

健身牌橡膠籃球的規格：有普通、美術和特級三種。顏色分金黃色、白色和透明色。每個球用精美的塑膠袋包裝。

南方牌乒乓球拍

南方牌乒乓球拍有短柄單面膠粒、短柄單面海綿膠粒、長柄雙面海綿膠粒、長柄雙面膠粒等四種。

各種球拍都是用六夾板製成的，膠合緊密，質地剛硬，富有彈性。拍面平滑，厚薄均勻，邊圓角度一致。拍柄似棉形，稱手好握，重量不超過一七〇克。

短柄拍的長度是二四．二公分，闊度是一五．五公分，厚度不超過七公厘。長柄拍的長度是二六．五公分，闊度是一五．五公分，厚度不超過七公厘。

配用的膠粒片，是用橡膠配劑溶煉硫化製成，含膠量達到百分之八十。配用的海綿膠片，做孔均勻，富有彈性，厚度是二公厘。膠粒片顏色鮮豔，勁粒柔軟，有粗粒、中粒、幼粒等三種。勁粒分佈均勻，粒數符合國際標準規定。膠粒面不發有紋，攻球凌厲，旋轉力強，擋削使用自如，真是一塊優質的乒乓球拍。

新穎牌球類、健身牌橡膠籃球及南方牌乒乓球拍均由中國廣州市輕工業品進出口公司經營出口。

盾牌成套乒乓用具

最近，上海市文教用品進出口公司出口一種盾牌成套乒乓用具，裏面有乒乓球三只，網一張，網架一副和球拍一副。愛好乒乓球運動的人們，只要購買一盒盾牌成套乒乓用具，再找一張乒乓檯，就「英雄有用武之地」了，作為禮品，更為適宜。

盾牌乒乓用具是國內外乒乓球運動員最喜愛的乒乓用品之一。由於乒乓球在用料、配方和加工等方面都經過科學處理，因此，製成的球，重心穩定，落點正確，色澤、重量、圓度和彈力都符合標準。

盾牌乒乓球拍用整塊膠合板製成，厚度均勻，堅硬平整。上面覆蓋著橡皮或海綿，有長柄、短柄二種。

盾牌球網和網架都是翠綠色。球網孔洞均勻，上邊白線，清晰耐用。網架質地堅固，不易折斷變形。如果將盾牌球網和網架配套使用，能使球網的水平線保持不變，效果更好。

敏捷牌羽毛球

敏捷牌羽毛球分皮頭羽毛球和膠頭羽毛球兩種。這兩種羽毛球的規格是：（一）皮頭羽毛球每個插白鵝尖毛十六支，毛長六．三公分，球身扎線，球重四．八至五．六公克，球口直徑六．三至六．七公分，皮頭高度二．五公分。（二）膠頭羽毛球每個插白鵝尖毛十六支，毛長六．三公分，球身扎線，球重七．五至八．五公克，球口直徑六．三至六．七公分，膠頭高度二．五公分。

皮頭羽毛球的彈性正常，落點準確，適合室內比賽使用。膠頭羽毛球體質較重，彈性較強，不會受風吹影響，適用於室外運動。

冠軍牌羽毛球拍

冠軍牌羽毛球拍的優點很多：（一）這種球拍是採用脲醛樹脂膠黏結，拍身牢固，不會受潮變形，適宜於長期保管。（二）拉力均衡，富於彈性，擊球有力。（三）握把皮帶緊裹不脫，重量合標準，重心適中，使用時不會有偏輕偏重的毛病。（四）……（五）鋼柄球拍，其有三十磅拉力，管頭套上牛角嘴，不易斷折。（六）膠片用熱膠製成，不易脫落。（七）款式新穎，美觀大方。

冠軍牌羽毛球拍的規格：有鋼柄尼龍線、五夾木柄尼龍線和三夾木柄牛筋線三種。這些羽毛球拍是國外愛好打羽毛球的人士所樂用。

敏捷牌和冠軍牌羽毛球拍是中國廣州市輕工業品進出口公司經營出口的。

航空牌羽毛球

中國上海市文教用品進出口公司經營出口的航空牌羽毛球是經過富有經驗的技術專家設計，採用高級刀翎毛等為原料，經過精密計算，球的速度穩妥，外形美觀，毛片潔白，頭子彈性適中，落點正確。每隻球的口徑、圓度和重量都符合比賽要求，能充分發揮運動員的技能，是愛好羽毛球運動者的珍品。

日棉織品訂價漲

原色扣布每疋逾卅三元

日下半年度輸入預算增一成多

【本報訊】日本棉織品訂價近又漲至一個新的高水平，以七二兩六九磅組織的原色扣布而言，新訂價合每疋三十三元以上。上述組織的扣布，即「二〇〇三」扣布，近日日方報出的C.I.F.香港價每碼已升至十二點一便士，上月則為十一便士八。以上兩種大類原色布疋，交貨期都在明年三、四、五月。

【又訊】據日商來信說，今年下半年度（十月至明年三月）日本的商品輸入預算，共為三十五億六千五百萬美元，另加準備金二億五千萬美元，預算總額比前半年增加百分之十點一。

據日本政府估計，今後半年內輸入的原料和燃料將比前半年增加百分之十八點三。日本需要增加輸入小麥七億五千萬美元，以抵償本國穀物因遇到旱災、水災而減產的損失，以及國際糧價上漲，這都是輸入糧食和飲料的預算顯著增加的一些原因。

今後半年內日本輸入機械將增加的，共為二億零二百八十萬美元，比前半年減少一億二千九百五十萬美元。預算減少的原因是，原糖已改列入自由進口的名單內。至於主糧（白米和小麥）的進口數值，則將增至三千一百二十萬美元而為一億四千二百二十萬美元。

今年全年度（今年四月至明年三月）日本的輸入總值，估計為五十五億五千萬美元，比日本政府原來的估計高出五億五千萬美元。日本的出口總值，則可能升至五十四億五千萬美元，比原來估計高出二億五千萬美元。

女裝手帕訂價提高後 港商對日貨無興趣

日男裝手帕訂來尚化算

【本報訊】日本女裝手帕訂價提高後，港商均無落單，最近新貨已極少運到。據日來，手帕市道仍很暢旺，上海女裝手帕尤為吃香。據商人說，日本廠家自上月起將女裝手帕訂價提高為每打C.I.F.香港三元八毫後，港商對於每次來盤均無興趣落單，原因是照該訂價訂貨已不化算。

日本男裝六十支紗十七吋手帕每打C.I.F.香港仍為七元，訂價合算，商人續有落單。又為，最近半個多月來，此間手帕市道仍很暢旺，由於日本女裝手帕訂價提高後，港商均無落單，因此，最近已無新貨運到，目前成出的女裝手帕是以上海貨佔大多數。據商人說，上海女裝手帕，不單花式比前新穎，顏色也比前鮮艷，牙邊結實，經洗耐用，銷場日見擴大。捷克女裝手帕亦有不少。

英國、瑞士盒裝女用手帕，最近來貨漸告增加，因這種高檔的盒裝手帕，在聖誕節前的銷售是顯著的，故現在貨物陸續運到，據說，這些來貨多為此間百貨公司商人直接訂來銷售的。市上均無大盤成出。男裝手帕，近日亦續有成交，日本貨佔多數，六十支紗竹紗地手帕每打成七元八毫，上海、捷克、西德貨亦成不少，大盤價仍企定。

商行註冊又廿家

經營置地者佔了七家

【本報訊】港府公佈，在截至九月十三日止的過去一周內，有二十家商行獲准註冊，它們的名字是：

利榮置業有限公司：註冊資金五十萬元，負責人為歐陽森，在香港英皇道二九四號二十四G座。

仁强置業有限公司：註冊資金一百萬元，地址在萬宜大廈二三三號，負責人為王志忠。

致高有限公司：經營地產物業生意，註冊資金卅萬元，負責人為歐陽森，在香港英皇道二九四號二十樓G座。

豐盛企業有限公司：辦理學校，註冊資金二十五萬元，地址在……堅道一四三號，負責人為伍德真。

凱揚藝術有限公司：經營傢具生意，註冊資金二十四萬元，地址在九龍金馬倫道二號A，負責人為海裕體。

大陸洋行工程有限公司：經營出入口生意，註冊資金十萬元，地址在於仁行二〇〇七室，負責人為加洛比列拉。

惠民企業有限公司：經營地產物業生意，註冊資金五十萬元，地址在九龍南昌街二〇三—二一一號，負責人為柳予元。

占美C．曾有限公司：經營地產物業生意，註冊資金五十萬元，地址在麗新大廈九〇一—四室，負責人為占美C．曾。

三美洋行有限公司：經營出入口生意，註冊資金三十萬元，地址在興瑋大廈四〇一室，負責人為張百偉。

占飛有限公司：經營出入口生意，註冊資金一百五十萬元，地址在德輔道中三九一號，負責人為趙佐勳。

有宜地產有限公司：註冊資金一百萬元，地址在香港大觀酒店四〇一室，負責人為趙添郵。

月園酒家有限公司：註冊資金十萬元，地址在九龍沙福道七號，負責人為嘉園福。

新園記有限公司：……

班哥國際（亞洲）有限公司：經營出入口生意，註冊資金一千元，地址在四海通大廈，負責人為伊娜振。

泰源有限公司：經營包裝搬運生意，註冊資金三十萬元，負責人為洪官球，在九龍加連威老道六五號二樓。

仁盛企業有限公司：經營地產物業生意，註冊資金一百萬元，地址……

大觀企業有限公司：經營酒店及餐館生意，註冊資金五萬元，地址在香港洛克道四四四號，負責人為吳章。

……經營紡織品製造及進出口生意，註冊資金五十萬元，在香港……，負責人為張國鈞。

……司：經營針織內衣生意，註冊資金三十萬元，地址在靜工廠大廈六樓C座（在九龍元州街二六九—二七一號），負責人為余猜。

永賢企業有限公司：經營搬運放款生意，註冊資金三十萬元，地址在亨寶樓大廈一三〇六室，負責人為黎兆新。

直接郵寄有限公司：經營郵寄廣告生意，註冊資金十萬元，負責人為佐治金，地址在中建大廈七一〇室，負責人為李兆元。

以色列貿易團 廿三日訪香港

探討擴展貿易可能性

【本報訊】以色列的一個貿易代表團，定本月廿三日抵港。他們將在港訪問三天，探討擴展貿易的可能性。

該團將由以色列工商部出口處處長埃丹，艾雅拉擔任團長。他們在港訪問後，將轉往曼谷、仰光、德里和喀拉蚩訪問。

據港府工商處統計，今年首九個月以色列輸港的貨值為二千八百八十四萬元，比去年同期三千八百四十九萬元……增加百分之五十三點五。……香港對以色列的輸出總值……五萬元，比去年同期六百四十八萬元增加百分之七十六。以色列輸港的貨物，絕大部分為鑽石，其次為金、鋼石與珠寶，經香港轉運往以色列的貨物，為數亦頗豆。至於香港製品輸往以色列的，則貨值微不足道。

明春夏銷英棉織品 港商接得七成訂單

織布廠現趕貨仍甚忙迫

【本報訊】明年春夏季銷英的棉織品，現在港商已接得約七成訂單。最近英商訂購成衣，付貨期已經遠排到三月份，有少數則更要四月付貨。

織布廠出貨情形仍甚忙迫，據說現在訂購製衣用的製仔布，布廠多要到明年三月才能交貨。除非該洋行是熟客，或是有交易的，廠家才可考慮把交貨期稍提早一些。

明年第一期（一至四月）輸英的高值棉製品，港府工商處定下星期二截止接受申請書，故連日許多洋行均趕將申請書交入工商處。據稱，現在英商訂入的明年首期高值棉製品，包括有恤衫、女裝恤衫、睡衣和胸圍等。但有些洋行所接到的胸圍訂單，已比前幾減四成。這主要是由於過去大半年胸圍輸英大增，當地一時銷售不了，故減訂明年的胸圍。事實上，本月內仍將有相當數量的胸圍要趕運往英國。

明年一月遞新年度普通配額輸英的棉織品，製成一部分新貨，入倉等候於明年初付運出口。但有些廠家現已完工，更有絕大部分是定於明年一月運往英國的。因為今年的出口配額已經用完，工廠為了維持如常開工，故要提早製造定明年初出口的貨物。

泰業米銷港下月五千噸

雙方已獲協議

【本報訊】曼谷七日航訊：據有關方面消息，泰國經濟部已批准十二月份出口泰米給香港米業商，香港雙方已經獲致協議，此批泰米輸港數額，共為五千噸，此批泰米輸往香港米業的入口商在內，每噸成交的價格為二十二鎊，據悉，香港十二月份全部購買泰國米額原為一萬三千餘噸，他泰經濟部僅批准售予五千噸而已。

匯率對進口貨有利

東商有增訂貨趨勢

目前多在觀望未敢放手辦貨

【本報訊】東埔寨市場英鎊匯率上漲，正市場英鎊匯率在一個多月前每一英鎊兌換東幣二百五十元左右，最近已漲至二百九十元東幣。這一匯率對於自由外匯市場的英鎊雖然有利於東商用正英鎊來港辦貨，但因不願正英鎊與當地匯率均遠至高峰，一般東商仍持觀望態度，未敢放手向港辦貨，不過，這一種情況發展下去，有造成貨物……

近日東商來單訂貨大勢不甚踴躍，過去銷柬大宗的貨品如五金、布疋等，近日東商來單均不多。只有在易貨的方式下向港採購頭比……可能。

非生仁市轉滯

昨到數百噸

泰國珠仁買賣亦閒散

【本報訊】最近，香港市場上非洲生仁交投不多，原因是來存南運的貨客的心理不定，不致大量進貨。

據悉，昨天從南非運到港的「芝錦碧」輪，有尼日利亞（阿拉伯）生仁數百噸（以上），人估計在二百噸以上。

泰國珠仁期貨，本月八日的收市價為每擔貳耳二元八角九分美金，本月七日……

街外暗息回降

月息減至一分半至二分

銀行互相折息反稍提高

【本報訊】據銀行業人士透露：最近銀行同業拆息略為調高，街外暗息反稍低，一般月息為三七五以上。但近日來借貸較多，存息由四厘二五提至四厘三七五至四厘，銀行同業拆息旋被牽高，不過據銀行方面的人士說，這並非銀行方面銀根比前緊，而可能是個別小銀行臨時要多一些資金活動。

最近銀行業內銀根仍屬鬆弛，銀行資金依然較充裕，街外暗息反略調低（月息計，下同）一分半至二分。前些時經常要二分半甚至三分，一個時期可能有前一個時期部份行業的銀根已緊了。在百貨行方面，人們今年來的秋冬季貨多已運到，並多數已推銷，市面資金需要已不多，因此，付運的貨款已經收回，另外某些廠商出口後有些頭寸，另外一部份行業的銀根已較鬆，也因為拆息較過去少，所以，銀根緊脫手，而且部份地產物業已紛紛推出，高價樓宇難脫手，且被積壓資金不少，所以仍經常忙於籌措頭寸。

糖市仍靜

【本報訊】國際原糖現貨，前週糖市因遞到期貨價回落，期貨則轉升，香港糖市仍靜。

日報價，十二月期貨每噸一〇四鎊，明年三月期貨升至十零六鎊，三月期貨升十二點六鎊，現貨升至十二點三六美仙，一月期貨升二點三美仙，明年三月期貨升至十零點九美仙。

上週末香港糖市則每擔越南幼砂有數量成交，出價為九十一元，每擔越南幼砂糖新舊價要一千一百元，即每擔降十元。但入口商不敢入貨，故比香港現貨高近十元，日本貨糖尚無進一步的消息，目前糖業商行據現尚未接到日商回覆，決定於明年四個月份付貨的泰國原糖每噸一〇四鎊，尚未有成交。但因貨價太高，糖房則售價格……

梅林罐頭到數批

近二千箱已售清

醬爆肉丁等亦銷出不少

【本報訊】據國產罐頭食品經銷商消息，港商已在本屆交易會上達成了罐頭食品的交易，成交的貨品有「梅林」、「水仙花」等牌子的產品。

又說，上週有「梅林」牌罐頭食品多批運到，很是暢銷，數千箱貨已沽清。其中一批運到近二千箱，內中六百五十四箱四個品種的鍋肉，已沽清，每箱（七十二罐）五十二元；椒醬肉一百九十六箱，亦已全部售出，每箱（七十二罐）七十二元；炒雞四百四十三箱，全部賣出，每箱（四十八罐）五十七元；紡雞約六百箱，已沽出大部分，每箱（四十八罐）四十九元五毫；小紅燒雞三十七箱，全部沽清。除了這些貨品之外，「梅林」牌罐頭紅燒元蹄、醬爆肉丁、燜魚及北方人特別喜歡吃的醬豬肉，上週亦成出大宗。

紐約美棉價又全面回落

【本報訊】七日香港報道，紐約的美棉價，八日又全面回落，據外電報道，因與美國當局近日發表的美棉產量估計數字增加有關。

最新的一九六三年度美棉產量為一千五百萬包，比估計數字增加一……

花交易所八日收市價：十二月份期貨每磅三十三點四五美仙，明年三月份期貨三十三點五三美仙，比上一天同降十一點四美仙。美棉現貨價每磅三十一點五美仙，而下降二點……

香港進出口貨價統計 日期：十一月四日至九日		
類別	比去年平均價格漲▲跌×百分比	比前週漲▲跌×百分比
總平均	×1．27	▲0．03
五金	▲0．31	▲0．22
工業原料	▲1．81	×0．09
紗布	▲2．01	▲0．03
雜糧	×1．35	▲0．18
西藥	×3．63	×0．12
出口貨	×5．16	×0．08

說明：香港進出口貨價統計，係根據一九八種進出口貨批發價格平均計算。

一至八月經港轉口輸出貨品簡計

（單位：百萬元）

地區及貨類	今年一至八月	去年一至八月	增或減
日本	一一九．一六	八六．四二	增三二．七四
馬來亞	一三七．〇〇	一二三．一〇	增一三．九〇
中國大陸	五一．五〇	六二．六〇	減一一．一〇
柬埔寨	三二．四六	二一．三四	增一一．一二
印尼	一九．八五	三〇．〇六	減一〇．二一
英國	二五．七二	一四．四七	增一一．二五
南朝鮮	一二．〇四	一七．七九	減五．七五
越南北部	一〇．四〇	〇．七一	增九．六九
棉紗布疋及製成品	八七．八四	六九．八四	增一八．〇〇
銀、白金、寶石及珠飾	九七．五九	六三．一九	增三四．四〇
肥田料製品	二七．六三	八．七五	增一八．八八
化學原素及混合物	一一．四九	三二．八四	減二一．三五
果類及蔬菜	四九．五九	五三．八九	減四．三〇
糖及其製成品	四九．〇〇	二六．八三	增二二．一七
非供食用之動植物原料	四九．五〇	五四．四八	減四．九八

樂都 黃金 京華
鳳凰劇 山海 呼萬人 喜歡 人人歡呼
今天請早
弧型大銀幕 瑰麗色彩 奇情大喜劇
韓瑛 高遠 唐紋 翁午 劉戀 裴莽 主演
沈鑒治 導演
千姻一幸里緣線
鳳凰民營公司出品
哥世奇・水銀奇 吳窟界景滋節幕觀
早場：十點半樂都聰明笨伯奇遇記 京華火燒少林寺 黃金魂花血淚 十二點半樂都老爺車奇遇記 京華五煞星 黃金美人如玉劍如虹

高陞 最後四場 楊貴妃
明天放映 邵氏綜藝體闊銀幕彩色倫理寶片
杜鵑花開 張仲文 杜娟 趙雷

倫百國 第11天 香港・東京・夏威夷
尤敏 寶田明 張英才 林沖 …
監製 林永泰 導演 千葉泰樹
尚有電影廣告刊第十版

國泰 今天 假日早場 十字街頭 趙丹 白楊 主演 沈西苓 編導
馬路天使 姊妹花 …中國影壇光芒萬丈之作

香港音樂協會主辦
萊氏國際木偶戲
音樂配音古典 節目精采已蓄
今晚八時半在大會堂劇院演出
票價：七元
售票處：下午二時至八時半 大會堂票房

古屋行屍
後天 九龍聯映
…

皆大歡喜
太平 環球 北河 新都 澳門 …
爆滿 笑料 …
陳綺華 … 新聯出品

交通指南

航運綜述

行走美東岸公會船生意將起變化

由上週末起，公會船由港載貨往美國東岸，已暫不受限額的限制，即各船可以自由收貨。

據航商說，公會船在今後三數個月內收貨往美國東岸，都可能不受限額限制，或是限額辦法從此撤銷也說不定。原因是行走香港—美國線的各家公會船公司，現尚未編訂出一個新的限額數字來。

查公會船收貨往美國東岸，是由前年二月開始受限額限制的。當時設立限額的主要目的，是希望各線公會船都能分載得一定數量的貨物出口，藉以改變一部分快船載去大量貨物而慢船却載貨寥寥的「一面倒」局面。最初每艘公會船載貨往美國東岸的最高數額，限定爲「一千噸」。這兩年多來已作了數次提高，先是由一千噸加至一千二百二十五噸，及後再加至一千五百噸，而由上月中旬起至上星期五止，則暫行的最高載貨限額更增至一千八百噸。今後這個限額數字是否會獲得正式批准施行？還是限額辦法從此撤銷呢？現在航商正等候進一步的消息。

近一年來，公會船載貨往美國東岸的限額之所以一再提高，主要是由於公會船劇減運費以與非公會船爭奪貨源之後，已迅步把非公會船的生意搶了大部分過來，並迫使一部分非公會船，因入不敷出而退出活動。正因爲八成以上貨物已重新交給公會船載出，所以貨運公會就有可能將各艘船的載貨限額逐步提高。

但是，在限額辦法暫停施行的今天，行走該線的公會船，似又會重新出現一種生意多寡不均的趨勢。事實上，現時有些美輪公司每月有三艘船開往美國東岸，有些日輪公司則每月只得一艘開行，有些船甚只須三十一、二天即駛抵紐約，有些則差不多要四十天才到埗。又有些船雖是排期好的，既可載月底的貨，亦可發下月初的載貨，生意照例增多；但亦有些船，雖排定於每月上旬開行，收取大宗貨物出口

第二金丸到期改遲

【本報訊】日輪「第二金丸」現改遲於本月十五日由日本抵港，十五日開往馬尼拉。該輪的出口貨運，保持穩好，公司方面現已接到訂位貨物約六百噸。

目前由港運往馬尼拉的貨物，以鐵條、鋼鐵、食品和罐頭伙食等較爲大宗。食品輸馬尼拉增多，據說是與聖誕節快將來臨有關的。

一艘日輪「金寶來丸」，今晨開往曼谷，由港載出貨物約四百噸，其中鐵條佔百餘噸，雜貨也有一部分運出。

輪船停泊表

船名		停泊處	公司
豐寧	FENG NING	B17	太古
長沙	CHANGSHA	九龍倉	太古
海安	HAI AN	油蔴地	大信
宜蘭	I-LAN	油蔴地	通東

塑膠品一千餘噸上週末運美西岸

運費較廉船公司仍化算

【本報訊】美國輪船公司代運的「高麗館」輪，上週末由本港啓程，開往美國西岸，中途經沖繩島及日本。

據悉，該輪有貨物約一千五百噸運往美國西岸，其中約八成是塑膠品及玩具。該輪有雜貨一百餘噸運往沖繩島。

航商稱，在目前香港輸往美國的貨物中，塑膠花和玩具都是運費很低的，但船務公司接運這類貨物仍化算，所以經常大批接運。

據說，公會船目前所收塑膠花由香港至美國西岸的運費爲每呎碼噸實銀二十三美元，塑膠玩具爲每呎碼噸實銀二十五美元。

（亦山）

非公會船往美東岸膠花運費可能提高

【本報訊】自貨運公會宣佈將十一種貨物輸美國東岸的運費由明年一月起重新提高之後，現時行走該線的非公會船尚未宣佈加價，此間代理商正等候船東作出決定。但據悉，有些非公會船鑒於膠花輸美國東岸的運費每噸只得十八美元，船東入不敷支，已不願多接運這類港製品出口了。由此可見，明年非公會船載運膠花往美國東岸，運費也可能跟公會船而提高的。

又，本月初貨運公會已宣佈，由明年一月一日起，將若干種主要貨物輸美國東岸及經美國西岸用火車陸運往內陸的運費，平均提高約二成，但由港直運往美國西岸起卸的貨物，則運費並無改動。其原因亦在於現時貨運往美國西岸的運費水平已經較高。

港貨運往西非

九月七千餘噸

【本報訊】據航商消息，今年九月份七家船務公司的七艘輪船，由香港運往西非的貨物，共七千七百三十六噸（不包括中國大陸轉口貨七百三十五噸在內）。

在運總量中，各公司所運的數量及所佔的比重如下：法國「沙哈」一千六百三十四噸（佔百分之二十一點一），以色列「金星」六百三十九噸（百分之八點三），日本「川崎」八百二十七噸（百分之十點七），丹麥「馬士基」九百六十一噸（百分之十二點四），日本「三井」九百五十八噸（百分之十二點四），日本「大阪」一千一百零二噸（百分之十四點二），荷蘭「渣華」一千六百一十五噸（百分之二十點九）。

法國「沙哈」和荷蘭「渣華」兩家公司共運了三千二百四十九噸，合佔百分之四十二。

入口船期預告

船	名	開來港口	月日	公司
柯利根	OREGON	西雷馬尼拉	11月13	渣甸
日群丸	NIKKEI MARU	新加坡	11月13	巴拉多
怡德利	PORT ADELAIDE	新西蘭上海	11月13	太古
北佐諾加士	PATROCLUS	英國新加坡	11月13	太古
蘭多拉	LANDAURA	日本	11月13	鐵行
國島丸	KUNISHIMA MARU	日本	11月13	東源
芝班拿士	TJIPANAS	西非新加坡	11月13	渣華
樂拜倫	LORD BYRON	美國馬尼拉	11月13	新興行
豐山丸	HOUZAN MARU	日本	11月14	東方
紐卡素城	CITY OF NEWCASTLE	歐洲新加坡	11月14	鐵行
邊高	BENGLOE	英國新加坡	11月14	邊行
芝利華	TJILUWAH	澳洲	11月14	渣華
胡佛總統	PRES. HOOVER	舊金山	11月14	總統
安慶	ANKING	澳洲	11月14	太古
馬都拉	SELAT MADURA	黃埔	11月14	渣華
成海丸	SEIKA MARU	日本	11月14	東方
哥蘭家	GORANKA	歐洲印尼	11月14	畢林
羅斯馬士基	RAS MAERSK	日本	11月15	捷成
忌連快樂	GLENFALLOCH	湖北	11月15	渣甸
第二金丸	KANA MARU NO.2	日本	11月15	東方
辛達	SUNDA	歐洲新加坡	11月15	鐵行
施雲馬士基	SVEND MAERSK	波斯灣印度	11月15	捷成
新嘉坡	SINGAPORE	日本	11月15	渣甸
海華	HALLVARD	日本	11月15	多利順
瑪蒂打馬士基	MATHILDE MAERSK	波斯灣印度	11月15	捷成
華盛頓	WASHINGTON	馬尼拉	11月15	渣甸
福州	FOO CHOW	日本	11月15	太古
羅拔馬士基	ROBERT MAERSK	日本	11月16	捷成
明晴丸	MEISEI MARU	日本	11月16	太平
寶根威利	BOUGAINVILLE	美國馬尼拉	11月16	銀行
奇鋒	PIONEER MYTH	紐約	11月16	美輪
新美亞	SIMOA	菲律賓	11月16	海運
福建	FUKIEN	新加坡曼谷	11月16	太古
國泰	CATHAY	歐洲新加坡	11月17	鐵行
晏徑是士	ANCHISES	英國新加坡	11月17	太古
赫信士泰	HESSENSTEIN	歐洲新加坡	11月17	捷成
烈打馬士基	RITA MAERSK	曼谷馬尼拉	11月17	捷成
日周丸	NISSHU MARU	日本	11月18	太平
協邦丸	KYOHO MARU	日本	11月18	東方
神川丸	KAMIKAWA MARU	日本	11月18	太平
飛行企業第二	FLYING ENTERPRISE NO.2	紐約喀喇蚩新加坡	11月18	和捷
利治門丸	RICHMOND MARU	日本	11月18	大同
亞特那士	ATREUS	英國新加坡	11月18	太古
亞美利加萊克	ALMERIA LYKES	美國	11月18	總統
加西亞總統	P.PRES. GARCIA	洛杉磯舊金山	11月18	美郵
菲島怡美利	NOREVERETT	沖繩釜山日本	11月18	國來
萬力	VAN NECK	新西蘭馬尼拉	11月18	渣華
蘭利	RANEE	日本	11月18	鐵行
寶芳	BARFONN	美國馬尼拉	11月19	新興行
門羅總統	PRES. MONROE	美國日本	11月19	總統
宮島丸	MIYAJIMA MARU	日本	11月19	巴拉多
約翰馬士基	JOHANNES MAERSK	美國馬尼拉	11月19	捷成
菲律賓熊	PHIL. BEAR	洛杉磯舊金山	11月19	美輪
沙馬拉	SALMARA	英國新加坡	11月19	鐵行
東方銀河	EASTERN GALAXY	菲律賓	11月20	美郵
芬州	FERNSTATE	美國	11月20	多利順
芬谷	FERNDALE	美國	11月20	多利順
多利多	TOREADOR	美國	11月20	多利順
北海	PAK HOI	天津大連上海	11月20	太古
聖多斯丸	SANTOS MARU	日本	11月20	大阪
乾山丸	INUISAN MARU	日本	11月21	東方
海利	HAI LEE	日本	11月21	多利順
般利亞	PURNEA	喀喇蚩孟買新加坡	11月21	鐵行
忌連安	GLENEARN	英國新加坡	11月21	渣甸
多富怡美利	DOLPHEVERETT	加爾各答新加坡	11月21	國來
芝萬捷	TJIBANTJET	東非新加坡	11月21	渣華
芬崖	FERNCLIFF	美國	11月21	多利順
立達馬士基	LEDA MAERSK	美國	11月21	捷成
薩摩丸	SATSUMA MARU	日本	11月22	日郵
好富佳鵬	HOEGH CAIRN	洛杉磯溫哥華	11月22	吉時
漢尼士丸	ATLAS MARU	非洲新加坡	11月22	大阪
邊里爵	BENREOCH	日本	11月23	邊行
海順	HELIOS	上海	11月23	多利順
興立	HENRIK	山打根	11月23	多利順
路丹士泰	ROTHENSTEIN	日本	11月23	捷成
合生	HO SANG	婆羅乃	11月24	渣甸
加利福尼亞	CALIFORNIA	馬尼拉	11月24	渣甸
和星	STAR ARCTURUS	日本	11月24	國來
哈里遜總統	PRES. HARRISON	馬尼拉	11月24	總統
大遊多	TROUBADOUR	馬尼拉	11月24	多利順
斯利地來	SCHELDE LLOYD	日本	11月24	渣華
菲山度士	PHIL. JOSE ABAD SANTOS	舊金山	11月24	大工
寮國	LAOS	歐洲	11月24	法郵
忌連路高	GLENOGLE	英國新加坡	11月24	渣甸
瑞星	STAR ALDEBARAN	印度喀喇蚩	11月25	國來
拉渣	RAJAH	加爾各答仰光新加坡	11月25	鐵行
百利	BALI	歐洲新加坡	11月25	渣華
克利夫蘭總統	PRES. CLEVELAND	舊金山	11月25	總統
飛鷹	FLYING HAWK	紐約喀喇蚩新加坡	11月25	和捷
成洋丸	SEIYO MARU	日本	11月25	巴拉多
三春丸	MIHARU MAUR	新加坡	11月25	日郵
菲巴丹	PHIL. BATAAN	菲律賓	11月26	大工
伊利諾	ILLINOIS	舊金山	11月26	渣甸
美國郵	AMERICA MAIL	砵崙溫哥華	11月26	國來
奧士文納總統	P.PRES. OSMENA	洛杉磯舊金山	11月26	美郵
嘉拿巴其	KAGNA BAKKE	西澳洲	11月26	鐵行
東月	EASTERN MOON	加爾各答新加坡	11月27	渣甸
安達丸	ANDES MARU	非洲新加坡	11月27	大阪
中國熊	CHINA BEAR	洛杉磯舊金山	11月27	美輪
力打	NEDER RHONE	歐洲新加坡	11月27	渣華
漢堡	HAMBURG	歐洲新加坡	11月27	捷成
銀洋丸	GINYO MARU	非洲新加坡	11月27	日郵
高麗	KOREA	歐洲新加坡	11月28	寶隆
正鋒	PIONEER MAIN	紐約	11月28	美輪

出口船期預告

歐洲線

船	名	開往港口	月日	公司
大寶利	THERMOPY LAE	歐洲	11月13	多利順
季連那	QUIRINALE	意大利	11月13	天祥
邊來路	BENLOYAL	歐洲	11月14	邊行
西遊士	CYCLOPS	利物浦	11月14	太古
忌連快樂	GLENFALLOCH	歐洲	11月16	渣甸
新嘉坡	SINGAPORE	歐洲	11月17	鐵行
格拉斯高城	CITY OF GLASGOW	歐洲	11月19	銀行
伊利洛克士	EURYLOCHUS	歐洲	11月19	美迅
門羅總統	PRES. MONROE	那不勒斯馬賽	11月20	總統
邊尼厘士	BENRINNES	歐洲	11月20	邊行
萬利勞士	MENELAUS	歐洲	11月22	太古
薩摩丸	SATSUMA MARU	歐洲	11月23	日郵
路丹士泰	ROTHENSTEIN	歐洲	11月24	捷成
邊里爵	BENREOCH	歐洲	11月24	邊行
士邦加	SIBONGA	歐洲	11月24	寶隆
斯利地來	SCHELDE LLOYD	歐洲	11月25	渣華
緬甸	BURMA	歐洲	11月29	太平
多利士	DOLIUS	利物浦	11月30	太古
維多利亞	VICTORIA	意大利	11月30	天祥
德士頓	DRESDEN	歐洲	11月30	捷成
忌連那尼	GLENAETNEY	歐洲	11月30	渣甸
邊雲諾	BENVANNOCH	歐洲	12月2	邊行
積遜總統	PRES. JACKSON	歐洲	12月2	總統
國泰	CATHAY	歐洲	12月4	鐵行
美利	MALAIS	歐洲	12月5	法郵
仙奧士吉	SINOUTSKERK	歐洲	12月8	渣華
天美士	THEMIS	歐洲	12月8	多利順
大科馬丸	TACOMA MARU	歐洲	12月9	大阪
金保地	KAMBODIA	歐洲	12月9	寶隆
赫信士泰	HESSENSTEIN	歐洲	12月9	捷成
邊高	BENGLOE	歐洲	12月11	邊行
伊利馬士	EURYMACHUS	歐洲	12月15	美迅
沙邦	SABANG	歐洲	12月15	太平
辛達	SUNDA	歐洲	12月17	鐵行
忌連路高	GLENOGLE	歐洲	12月17	渣甸
邊尼威士	BENNEVIS	歐洲	12月20	邊行
安得斯	ANDRZEJ STRUG	歐洲	12月21	天祥

印·巴·中東線

船	名	開往港口	月日	公司
日蓮丸	NISSAN MARU	印巴	11月13	巴拉多
安土山丸	AZUCHISAN MARU	印巴	11月13	東方
華星	STAR BELLATRIX	印巴	11月13	國來
大寶利	THERMOPY LAE	疊得港	11月13	多利順
季連那	QUIRINALE	亞丁	11月13	天祥
朱柏拉	CHUPRA	印巴	11月13	鐵行
邊來路	BENLOYAL	亞丁	11月14	邊行
西遊士	CYCLOPS	亞丁疊得港	11月14	太古
蘭多拉	LANDAURA	印巴	11月15	鐵行
海華	HALLVARD	巴印	11月16	多利順
忌連快樂	GLENFALLOCH	亞丁疊得港	11月16	渣甸
新嘉坡	SINGAPORE	亞丁疊得港	11月17	鐵行
門羅總統	PRES. MONROE	孟買科倫坡	11月19	總統
蘭利	RANEE	加爾各答	11月19	鐵行
菲島怡美利	NOREVERETT	印巴	11月19	國來
邊尼厘士	BENRINNES	亞丁	11月20	邊行
薩摩丸	SATSUMA MARU	亞丁	11月23	日郵
邊里爵	BENREOCH	亞丁	11月24	邊行
路丹斯泰	ROTHENSTEIN	科倫坡	11月24	捷成

東南亞線

船	名	開往港口	月日	公司
季里諾總統	P.PRES. QUIRINO	菲律賓	11月13	美郵
日蓮丸	NISSAN MARU	新加坡檳榔	11月13	巴拉多
晴海丸	SEIKAI MARU	新加坡	11月13	大阪
開英	HOI YING	曼谷	11月13	振盛行
廣祥	KWONG CHEUNG	山打根	11月13	萬祥源
朱柏拉	CHUPRA	新加坡	11月13	鐵行
季連那	QUIRINALE	新加坡檳榔	11月13	天祥
華星	STAR BELLATRIX	新加坡檳榔	11月13	國來
安土山丸	AZUCHISAN MARU	新加坡檳榔	11月13	東方
東方	EASTERN	山打根	11月13	鐵行
松鳳丸	SHOHO MARU	金邊	11月13	大同
批律	SMITH PILOT	西貢曼谷	11月13	海運
東山	PROMINENT	金邊	11月13	順昌
哥打巴魯	KOTA BAHRU	新加坡	11月13	新興行

（左接出口船期預告）

船	名	開往港口	月日	公司
格蘭興	GRAND HING	印尼	11月14	大興
美安	MAYON	金邊	11月14	拿仁那
蘭多拉	LANDAURA	新加坡檳榔	11月15	鐵行
豐山丸	HOUZAN MARU	馬尼拉	11月15	東方
第二金丸	KANA MARU NO.2	馬尼拉	11月15	東方

汕頭·上海·天津線

船	名	開往港口	月日	公司
沙邦	SABANG	上海	11月13	太平
忌連安	GLENEARN	中國	11月22	渣甸
忌連路高	GLENOGLE	中國	11月26	渣甸
東星	EASTERN STAR	上海	12月13	渣甸

基隆·釜山·日本港口線

船	名	開往港口	月日	公司
德平	KAKAPO	基隆釜山日本	11月13	德和
季連那	QUIRINALE	釜山日本	11月13	天祥
飛雲	FLYING CLOUD	基隆釜山日本	11月13	和捷
豐寧	FENGNING	日本	11月13	太古
樂拜倫	LORD BYRON	日本	11月14	新興行

非洲線

船	名	開往港口	月日	公司
晴海丸	SEIKAI MARU	東非	11月13	大阪
日川丸	HIKAWA MARU	南西非	11月16	太平
羅斯馬士基	RAS MAERSK	西非	11月16	捷成
索聯	SHOMRON	西南非	11月16	新興行
羅拔馬士基	ROBERT MAERSK	南非	11月17	捷成
山度士丸	SANTOS MARU	東南非	11月21	大阪
乾山丸	INUISAN MARU	西非	11月22	東方
蘭利士安	LIANTRISANT	南非	11月24	多利順
寶德雲	BOISSEVAIN	南非	11月24	渣華
芝班拿士	TJIPANAS	西非	11月23	渣華

美洲線

船	名	開往港口	月日	公司
夏灣拿丸	HAVANA MARU	美國	11月13	大阪
飛雲	FLYING CLOUD	美國	11月13	和捷
山春丸	YAMAHARU MARU	美國	11月13	萬國
好富得旗	HOEGH DYKE	美國	11月13	渣華
柯利根	OREGON	加美	11月14	渣甸
樂拜倫	LORD BYRON	美國	11月14	新興行
哥蘭家	GORANKA	美國	11月14	畢林
胡佛總統	PRES. HOOVER	美國	11月15	總統
日登丸	NIKKEI MARU	北太平洋	11月15	巴拉多
華盛頓	WASHINGTON	美國	11月15	渣甸
多倫達	TURANDOT	美國	11月16	多利順
山隆丸	YAMATAKA MARU	美國	11月16	萬國
明晴丸	MEISEI MARU	南美	11月17	太平
新美亞	SIMOA	美國	11月17	海運
奇鋒	PIONEER MYTH	美國	11月17	美輪
烈打馬士基	RITA MAERSK	美國	11月18	捷成
神川丸	KAMIKAWA MARU	美國	11月19	太平
飛行企業第二	FLYING ENTERPRISE II	美國	11月19	和捷
柯利根丸	OREGON MARU	美國	11月19	太平
門羅總統	PRES. MONROE	美國	11月20	總統
寶芳	BARFONN	美國	11月20	新興行
利治門丸	RICHMOND MARU	美國	11月20	大同
東方銀河	EASTERN GALAXY	加美	11月21	美郵
山度士丸	SANTOS MARU	南美	11月21	大阪
沖島丸	OKISHIMA MARU	加勒比海	11月22	太平
寶德雲	BOISSEVAIN	南美	11月24	渣華

澳洲線

船	名	開往港口	月日	公司
東方	EASTERN	澳洲	11月13	鐵行
怡德利	PORT ADELAIDE	新西蘭	11月15	太古
佐治安臣	GEROGE ANSON	澳洲	11月15	捷成
安慶	ANKING	澳洲	11月18	太古
芝利華	TJILUWAH	澳洲	11月18	渣華
萬力	VAN NECK	新西蘭	11月20	渣華
大南陽丸	DAINANOH MARU	新西蘭	12月1	大阪
長沙	CHANGSHA	澳洲	12月3	太古
安娜巴其	ANNA BAKKE	西澳洲	12月5	鐵行
重慶	CHUNGKING	西澳洲	12月7	太古

今日明日出入口船隻

今日入口船隻

船	名	開來港口	停泊地點	公司
海安	HAI AN(中午)	高雄	B3	多利順
仙奧士吉	SINOUTSKERK(下午)	歐洲新加坡	九龍倉櫃	渣華
邊來路	BENLOYAL(下午)	日本	九龍倉櫃	邊行
佑寶	YEW BANK(上午六時)	東南非	A2	銀行
德平	KAKAPO(上午七時)	日本釜山	油蔴地	德和
山朝丸	YAMAASA MARU(下午七時)	日本	B18	萬國
天美士	THEMIS(上午六時)	歐洲新加坡	九龍倉櫃	多利順
日令丸	NICHIREI MARU(上午六時)	北太平洋日本	B2	巴拉多
東海	TUNG HAI(下午)	高雄	油蔴地	東海
亞庇灣	JESSELTON BAY(上午六時)	斗湖	油蔴地	聯華
松鳳丸	SHOHO MARU(下午11時)	日本	B	大同
加提根海	CARDIGAN SHIRE(下午)	華北	A	渣甸

今日出口船隻

船	名	開往港口	停泊地點	公司
天星	STAR ALCYONE(下午)	日本	A30	國來
士打利路	STRAAT RIO(上午八時)	新加坡南非南美	A3	渣華
金寶來丸	CANBERRA MARU(上午六時)	日本	B15	東方
浙江	CHEKIANG(下午)	曼谷新加坡西澳洲	北角櫃	太古
武藏山丸	MUSASHISAN MARU(上午七時)	日本美國	A25	東方
夏灣拿丸	HAVANA MARU(下午)	日本美國	A32	大阪
姬路丸	HIMEJI MARU(上午七時)	新加坡印巴	B16	日郵
奇諾馬士基	KUND MAERSK(下午)	印巴	B31	捷成
海興	HAI HING(下午)	曼谷	B3	多利順
華德	OLDER(下午)	新加坡東南非	A24	日吉
日隆丸	NICHIRYU MARU(下午)	馬尼拉	油蔴地	海聯
歌麗亞	GLORIA(中午)	新加坡	A7	華夏
亞涅馬士基	AGNETE MAERSK(下午)	印尼	B30	捷成

明日入口船隻

船	名	開往港口	停泊地點	公司
季里諾總統	P. PRES. QUIRINALE	羅省舊金山	A	美郵
批律	SMITH PILOT	美國	A4	海運
飛雲	FLYING CLOUD	紐約喀喇蚩新加坡	A	和捷
沙邦	SABANG	歐洲馬尼拉	九龍倉櫃	太平
晴海丸	SEIKAI MARU	日本	A22	大阪
廣祥	KWONG CHEONG	日本	油蔴地	萬祥源
忌連那尼	GLENARTNEY	英國新加坡	太古櫃	渣甸
哥打巴魯	KOTA BAHRU	日本	A	新興行
朱柏拉	CHUPRA	日本	A31	鐵行
伊利洛克士	EURYLOCHUS	歐洲紐約	A	美迅
安土山丸	AZUCHISAN MARU	日本	A	東方
狄謨派拉	THERMOPYLAE	日本	A	多利順
華星	STAR BELLATRIX	日本	A	國來
日蓮丸	NISSAN MARU	日本	A	巴拉多
佐治安臣	GEORGE ANSON	澳洲	九龍倉櫃	捷成
季連那	QUIRIN ALE	意大利	九龍倉櫃	天祥
好富得旗	HOEGH DYKE	馬尼拉	A	渣華
嘉斯	CARDROSS	上海福州	油蔴地	備利

明日出口船隻

船	名	開來港口	停泊地點	公司
復中	UNION FAITH	美國	A6	海來
春福神丸	HARUFUKUJIN MARU	海防	B1	東方
山朝丸	YAMAASA MARU	新加坡西貢喀喇蚩	B18	萬國
日令丸	NICHIREI MARU	新加坡檳榔	B2	巴拉多
捷西仙	JACOB JEBSEN	星洲	B6	振盛行
興華	HERVAR	婆羅乃	B4	多利順
芝加甘	TJIKAMPEK	新加坡日本	北角櫃	渣華
芝本洞	TJIPONDOK	新加坡東非	A33	渣華
亞庇灣	JESSELTON	山打根	油蔴地	聯華

LANENA SHIPPING CO.,LTD.
ROOM 84, HENRY HOUSE,
ICE HOUSE STREET,
HONG KONG

美安快輪 M.V. "MAYON"
直往金邊
十一月十三日落貨 十四日開行
貨客付貨請惠臨本公司接洽
拿仁那船務有限公司啓
香港中環雪廠街亨利大厦九樓84室
電話 三三九九三 二四二八六

亞庇灣 S.S. JESSEL TON BAY
准十一月十二日收貨 即日開行 直往 山打根
九龍灣 S.S. KOWLOON BAY
准十一月十八日收貨 十九日開行
直往古達，山打根，斗湖
貨客付貨請臨接洽
代理 聯華船務公司啓

嘉斯輪 S.S. "CARDROSS"
由上海，福州來
預定：十一月十二日抵港
卸貨：請收貨人速來本公司辦理提貨手續。
備利公司啓 皇后大道中59號A三樓 電話：38646 27794

福來輪 S/S "FOLKLIGHT"
十一月十八日落貨
十一月十九日開行
直放羅婆乃
貨價代理：海外聯合海運有限公司
電話：四三九五〇四 四四五七〇九

東山 M.V. PROMINENT
直往金邊
十一月十三、十四日落貨 十四日下午開行（時逢十五週）
貨客惠顧請到干諾道西廿四號二樓本公司接洽
電話：45185 45312
順昌航業有限公司啓

火車時刻表

九龍開	到羅湖	羅湖開	到九龍
上午6時10分	上午7時10分	上午6時20分	上午7時22分
6時40分	7時43分	6時50分	7時54分
7時38分	8時46分	7時22分	8時23分
8時40分	9時43分	7時56分	8時56分
9時25分	10時29分	9時03分	10時06分
10時34分	11時34分	10時08分	11時11分
11時40分	下午12時40分	11時13分	下午12時17分
下午12時45分	1時45分	下午12時19分	1時23分
1時50分	2時50分	1時24分	2時28分
2時55分	3時55分	2時29分	3時33分
3時45分	4時46分	3時34分	4時38分
4時50分	5時53分	4時25分	5時28分
5時40分	6時40分	5時13分	6時17分
6時25分	7時25分	6時01分	7時03分
7時10分	8時13分	7時04分	8時06分
8時20分	9時20分	7時52分	8時57分
(E)10時	10時37分	8時59分	9時58分
(S)10時45分	11時42分		

附註：有(E)者逢星期六、日及公衆假期停開。有(S)者逢星期六、日及公衆假期開出。

深圳開	到廣州	廣州開	到深圳
下午1時正	下午4時02分	上午7時34分	上午10時33分
下午4時45分	下午9時50分	上午9時36分	下午2時50分

截郵時間

今日空郵（星期一） 公衆假期

中國大陸 下午六時
台、日、關島、菲 上午十時
泰、馬、北婆羅洲、印尼 上午十一時
尼日利亞、英、中東、非、歐、塞浦路斯、夏威夷、美、中南北美 下午一時
沖繩、南朝鮮 中午十二時
澳洲、新西蘭、東非 下午三時 印、巴 下午六時
平郵 中國大陸 下午六時
沙勝越、北婆羅洲 下午一時
東非、馬爾加什、土耳其 下午五時
澳門 下午一時

明日空郵（星期二）

中國大陸 下午六時
越、伊朗、塞浦路斯、伊拉克、巴西 上午八時
馬、北婆羅洲 上午九時 南越 上午十一時
泰、老撾、以色列、寮、柬、緬、印、菲、法、瑞士 中午十二時
巴林島、亞丁、巴、伊朗、埃、非、尼日利亞、英、夏威夷、美國、中南北美、敘利亞、歐洲 下午一時
澳洲、新西蘭、非、台、日、新幾內亞 下午六時
平郵 中國大陸 下午六時
南朝鮮 上午十時 錫蘭 上午十一時
菲、塞浦路斯、埃、意、瑞士、法、比、荷、西德、東歐 中午十二時
澳門 下午一時

第一班十駒爭勝 龍心圖問鼎中原

第三次賽馬末天跑十場 八班賽混亂郭仔機會好

第三次賽馬次天，今日共賽十場，分上下午舉行，全部賽馬上陣，各場出馬數多，場面熱鬧，但形勢並不單純。全日賽事高潮，當在第一班良駒角逐一場。此賽有幾匹新舊馬王共聚一堂，當然有劇鬥；其中「龍心」動態最積極，以逸待勞，虎視眈眈。

在騎師方面，郭子猷機會極大；馬迷勿以他首天交白卷而忽視。

在三場第八班馬中，場面十分複雜，爆冷危機四伏，投注選擇，宜小心。但其中兩場，郭子猷是有好馬在手，理應熱門騎馬，情勢應可以遍勝三兩場。

梁耀輝、鄭棣池今日仍是熱門者，但騎下各駒，機會未見突出，過份擇人仍未宜過信；反而邱達禧的半冷馬卻有留意價值。另外，有幾位冷門騎師，也是抓冷門的對象。全日只出一兩匹馬的，

以下是我們各場的分析：

第一場（第八班，六化郎四十碼）喜力加贏望極高 驄馳轉佳可敵冷

(一)凱寶（不出）(二)寶蹄飛 (三)青山（不出）(四)結友 (五)喜力加 (六)錦德 (七)遊龍 (八)新花樣 (九)驄馳 (十)美琪公主 (十一)聰旨 (十二)爽利 (十三)力成高（不出）

「凱寶」勝後仍勇健，負輕磅，論馬應有運，但此駒不易騎，必須要騎功相助，才能發揮運度，而紅牌生賽無礙，在此機會便打折扣。「錦德」近期狀態轉佳，路程適合，配上好手，應屬爭標分子，但必屬熱門。在紅牌生賽中，大熱門總是不宜過信的。「聰旨」也是熱門馬，近期有表現，拚後狀態仍佳；同是熱門馬，「聰旨」比「錦德」較穩健。「美琪公主」質新而狀態好，在此場馬中，算是最有活力的一匹，如成半冷，值得一敲。「喜力加」近期動態十分積極，馬已轉勇，此程路合，馬振雄功夫亦不錯，看來，鎮壓主力，還是在「喜力加」。此駒不會熱，最值得一博。

第二場（第六班，九化郎）鐵木真是正路馬 波斯玫瑰潛質高

(一)國寶 一五〇 林國樑 貝
(二)小東西 一四一 馬恩恩 史
(三)紳寶 一四二 洪變康 蘇
(四)龍騮 一三九 鄭棣池 托
(五)金爵 一四五 譚業成 朱
(六)星那 一四七 林國強 張
(七)劫寶 一五二 衛林士 貝
(八)美麗閣 一三〇 彭利來 貝

「寶蹄飛」、「駒馳」兩駒，前者早課中表現甚佳，理應有表現才是；後者近期狀態已起，馬身已收好。

（八）波斯玫瑰 （九）蘇格蘭王（不出）（十）不丁情 （十一）勇敢（不出）（十二）美辰 （十三）鐵木真

「波斯玫瑰」是翹班馬，復課雖遲，但最近兩課進展甚佳，步伐已開朗，勁度已實注，跑來氣勢台抱極佳，已達爭勝水準，能亂大局者，屬此駒。「國寶」雖好，但步頭仍高，有質而成熟未足，發力運勁未自如，跑長途更費氣力，未宜估計過高。「不了情」早期揚足，表現極佳，此駒具長力，此番必合；可惜近期馬有皮膚病，影響了馬的情緒，在此就變爲可勝而不適可靠。若成大熱門時，仍具戒心。

「小東西」：「鐵木真」此兩駒，論質論狀態，「鐵木真」亦優於「小東西」；「鐵木真」在郭子猷試過了「小東西」之後，才決選此駒，此駒有佳績，近況轉勇，已復勝馬時之氣，馬的神態亦佳，應是一匹

第三場（第八班，六化郎四十碼）神掌準確有備而戰 强光態勇須防突襲

(一)準確 (二)先知 (三)生財 (四)亞巴治 (五)金馬龍 (六)錦多利 (七)遊光 (八)沙漠英雄 (九)飛利 (十)杭州 (十一)龍駒（不出）(十二)神掌 (十三)雅蘭公主

「神掌」由梁滔輝押陣，雖負頂磅，仍屬左右大局的一匹。論質超班，近況不錯，可惜得太久，成大熱門時，仍未宜過信。「生財」上次前半哩跑得好，今次自然冷，不過此駒氣之後勁，跑六化郎四十碼恐怕最後兩步支持不到，故仍不可靠。「金馬龍」早已操足，有備而戰，由鄭棣池出策，必拚此場。「準確」本季轉入郭子猷勝下，馬力打圈，上次出長途表現也不錯，今次路程正合，馬在佳態，看來，機會稍高於「金馬龍」一線。「强光」動態積極，比上次更進一步，在此出擊，今次不會熱，故留意。「亞巴治」近況亦佳，此駒自然是帥之一，不過近期狀態無甚進展，位置之材。「先知」復甦，未算勇健，只屬冷門步伐。「雅蘭公主」是最佳半冷馬，老馬仍有佳續，此程有佳績，值得一敲。

坐位望贏的正路馬。「劫寶」近況亦不錯，但路程比上次更長一些，此駒後勁平平，經敗於臨門一腳，今次仍屬位置之材。

「神寶」一貫操練正常，狀態亦勇健，有實力，今次不會熱，是半冷佳選。「美辰」是大冷門，馬質新而實力未露，可作冷門敲。「龍騮」有鄭棣池自不乏人捧場，但對手强，不易贏。

特美驊有意拚理想 飛鏢拚後佳態尤在

第四場（第四班，一哩）

(一)安心 (二)太歸神（不出）(三)光亮（不出）(四)飛鏢 (五)寶城 (六)隨我來 (七)理想 (八)奇能（不出）(九)恒星 (十)特美驊 (十一)幸福

近期稍有起色，「安心」自上季爆冷之後，是初起未足之馬，狀態即見低落，機會只屬半冷；「理想」應有一夫當關之勢，馬質優而狀態勇，實不宜估計過高。料此駒臨場不會冷落，熱門「理想」、「隨我來」以大熱門姿態勝此場，今次「光亮」不出，會更佳，但必屬熱門，當予「理想」以威脅，而後上勁强之駒，所以「飛鏢」只有平均快速，此中不乏之後上勁强之駒，想「跑不好才有希望」。「特美驊」近期練得積極，馬已轉勇，資質不弱，前途可跟「飛鏢」，所以絕對不容忽視。如成有分好頭之次熱門，值得一博。「幸福」平平，狀態未坦，機會不大。會只屬冷門，只宜小敲。「寶城」馬好，有力爭勝，但對手不弱，機「恒星」「隨我來」狀態頗佳，是冷門好對象，但不復上季之勇健，已見退化，到底是盛年已過了，不易有作爲。

第五場（第六班，五化郎）田雞東質新當起 小玩意戰意甚濃

(一)愛華治（不出）(二)田雞東 (三)炮仗 (四)快樂霸王（不出）(五)凱兒 (六)好快 (七)甘露 (八)夜遊神 (九)威廉 (十)小蝦

「田雞東」前途飛快，近期操練頗精極，配上譚業成，準備一舉了。機會甚高！「炮仗」是正宗短途馬，本季操練有從頭做起之勢。此駒脾性漸見改善，早課跑來中規中矩，狀態亦在良好水準中，提防今次搏殺。「夜遊神」配上梁滔輝，熱上加熱了。馬人強，「小蝦」、「小玩意」同在佳態，「小蝦」上次亦有表現，今由羅倫戰騮，跑短途難倫時有一手，穩健處稍優於「小玩意」；不過「小玩意」近期勤態比「小蝦」更積極，戰意更濃，「小郎」必拚此場，拖此，機會絕不在「小蝦」之下。「威廉」雖是短途快馬，但狀態平平，不大，反而「好快」値得一敲。後者馬已在勇態，早課中表現，氣勢更好，黎根必拚。「凱兒」步頭仍重，近況平平，只宜小敲。「甘露」是大冷門，近期有復甦跡象。

第六場（第一班，一哩）密底算盤恐有失 龍心決意門旺財

「龍心」是本季最勇健的一匹，共有十駒上陣，場面熱鬧。此場爭奪戰之激烈，必是事中最激烈的一場。「密底算盤」狀態之勇健，論馬仍在良好水準，但已走了勝之後，應抓冷門的馬，不然是

「旺財」上季勝馬時氣勢之佳，此駒拚後狀態仍佳，而「德運」也是馬力上「嘉彩」，機會不如上次，「德運」近況一般，實力不容忽視，此駒之騎師是否任何一匹，並非冷門。

第七場（第八班，六化郎四十碼）老弱畢集應選佳麗 寶來態好值得小敲

「佳麗」是最勇健的一匹，本場老弱畢集，共集一處，只有「佳麗」一駒之中最有力，此駒早已操好，表現佳，步伐開朗，氣勢勁，已達水準。「寶來」亦不壞，好運；「嘉賽」近期進展頗佳，值得留意。

第八場（第四班，一哩）喜鵲批劇門保能勝 衆勝質新極堪留意

「喜鵲批」有冷門機會，上力漸足，步伐亦朗，「衆勝」近期進展頗佳，機會只屬半冷，只宜小敲，熱不宜捧。

第九場（第四班，五化郎）衛星有意捲土重來 金剛紀榮登是冷選

第十場（第四班，一哩）奔路馬雷達出擊 金鹿優於快活人

「馬雷達」近期操練保持頗好，上季戰績最佳，機會不小。「奔路」狀態亦佳，値得一敲。「金鹿」近況頗佳，位置之材。

賽馬預測

場次	號	馬名	騎師
第一場（紅牌生賽）	11號	御旨	梁錦垣
	4號	益友	畢志榮
	冷門：2號	寶蹄飛	詹惠源
第二場	3號	紳寶	洪變康
	5號	金爵	譚業成
	冷門：24號	鐵木真	郭子猷
第三場	3號	生財	洪變康
	1號	準確	郭子猷
	冷門：8號	沙漠英雄	梁錦垣
第四場	7號	理想	衛林士
	4號	飛鏢	鄭棣池
	冷門：10號	特美驊	譚業成
第五場	2號	田雞東	譚業成
	12號	威廉	梁錦垣
	冷門：6號	好快	黎根
第六場	1號	密底算盤	郭子猷
	15號	旺財	衛林士
	冷門：8號	龍心	洪變康
第七場	5號	摘至	蘇國仁
	4號	碧桂英	林國強
	冷門：10號	諸貝爾獎	岑澈常
第八場	9號	蘭花	告當士
	10號	衆勝	林國樑
	冷門：4號	喜鵲批	郭子猷
第九場	5號	奇敏	岑澈常
	11號	雲隆運	羅倫
	冷門：4號	幻想	譚業成
第十場	10號	馬雷達	衛林士
	1號	奔路	羅倫
	冷門：11號	火花	林國樑

位置過關

沙漠英雄 理想 小蝦 蘭花 衛星 馬雷達

獨贏過關

熱門	冷門
美琪公主	亞巴治
小玩意	威廉
鴻運	幻想

冷門備忘

驄馳 美辰 甘露 雙喜

南華兵敗如山倒 九巴斬四門

半場搶攻得手打到南華冇符

九巴昨天大劑洗南華，以摧枯拉朽的姿態，狂勝南華四比〇。南華「少林兵」在快打之下，無法打破「光蛋」，上半場九巴先得贏三球。同場還有預備組賽，南華則以四比〇贏九巴。港府大球場內昨有觀眾一萬五千人，門票收入二萬五千餘元。

九巴有周志雄因被罰打針後，針口腫脹休息，故由黃德輝上陣，鋒線發揮快速精神，傳遞準確，後防則以張永清及梁榮杰最出色。南華原陣迎戰，但守衛漏洞較大，前鋒也就無法發揮戰力了。

開球後，九巴迅即展開猛烈的攻勢，僅三分鐘，周少雄斜傳，劉文甫將球後傳過劉儀，單刀攻門，郭錦先奪關而出，「長頸鹿」勁射中柱未入，南華初逃大難。兩分鐘後，周少雄轉妙傳，劉文甫在空位中接傳勁射右上角，眼看必入，唯被郭錦先飛身托成角球。未幾，郭榮又得機抽射斜出界外，且關傷腳部，離場數分鐘後到十六分鐘重新上陣。八分鐘，九巴又兵臨南華城下，周少雄斜傳左邊，阮家富在劉儀及羅九神生與郭錦先三人夾擊中，巧妙射地波破網，九巴首拔頭籌。直到十七分鐘，南華才由司徒森攻得機會，較而無力，被衛佛儉從容將球沒收。

廿二分鐘，九巴又攻入對方腹地，當時黃德輝斜射，角度佳而去勢弱，郭錦先撲成角球，周少雄在左邊將球開出，劉文甫近射被擋，皮球彈落門前，郭榮加上一腳，送球入網，二比〇。南華門前經常風聲鶴唳，九巴攻勢仍盛。四十三分鐘，梁榮杰難得皮球，傳給黃德輝沿邊推進，適時傳中，郭榮以美妙的姿態，迎以頭槌破門入網，三比〇，上半場九巴以懸殊比數領前。

換邊後，南華陣腳稍穩，郭錦洪與陳志剛易位，南華陣勢較佳，積極反擊，六分鐘，黃志強底線短傳，黃卓楠迎球以頭槌攻門，被衛佛儉撲出。此時，九巴似乎已改採守勢，除曾衍添遠射及陸文甫單刀外，但不得其門而入。十五分鐘，何祥友短傳，黃卓楠在亂軍中勾射，僥倖漏網未入。南華久攻未下，在廿一分鐘時，九巴又把握一個突擊機會，當時周少雄得球趨入對方禁區，在右翼八碼處，從劉儀貼身緊盯中，側身倒地射波入網，四比〇。南華兵敗如山倒，以後，「少林兵」力圖打破「光蛋」，惟始終未能如願，完場時，九巴遂以四比〇大勝。雙方列陣如下：——時延炳

九巴：衛佛儉、關家富、曾衍添、黎宣、張永清、梁榮杰、郭榮、阮家富、劉文甫、周少雄、黃德輝（uncertain）

南華：郭錦先、陳志剛、郭錦洪、司徒森、羅九神生、劉儀、黃卓楠、何祥友、黃志強（uncertain）

過程先緊後鬆 愉園擊退警察

上半場平手結果四比二

昨天在花墟警察球場舉行的甲組足球聯賽，愉園對警察，以四比二擊敗警察，同場乙組預備組，警察以七比一大勝。昨天收入約五千元。

甲組之戰，愉園有郭滿華先發，陣容整齊，警察則以左翼反串右翼，劉炳楠等在場，故開賽後雙方初時……上半場兩軍平手，下半場愉園全力猛攻，漸佔上風，卒以四比二勝出。

愉園：郭滿華、何祥友……（illegible）

警察：劉炳楠、黃文偉……（illegible）

昨天足球賬

甲組：九巴 勝 南華 四比〇；愉園 勝 警察 四比二

預備組：南華 勝 九巴 四比〇；警察 勝 愉園 七比一

丙組甲：……

九巴贏來一條氣 南華敗在心臟弱

論戰

九巴演出非常美妙，而在快攻快守中，又能互相配合，有可成一氣之妙。在整體的特點下，快速的進退協調，處處佔得主動的地位，攻勢也既猛而烈異常。

九巴的前衛線在此役中有出色的表現：無疑是全隊攻得狠、守得穩的基礎；梁榮杰和曾衍添隨人助攻助守，鄒顯得很有分寸，很是到家的地方。由於脊骨堅挺有力，一攻一守就有了依據。反觀南華，中心的攻，中場有點散亂，就完全與無法控制中場。

九巴繼勇戰愉園之後，昨天又大破南華，成績之佳，歷多年未見。九巴能夠再接再厲，南若九巴不能以「黑馬」一觀之，推進門志也更高揚，經過幾場硬仗後，完全可以說：九巴的鋒線是很凌厲的；他們在互相配合方面，還並不怎麼樣；但大家肯跑肯衝，利用長傳急推的辦法進行快攻，補救了他們因腳法平平而短傳不準的毛病。在這裏，周少雄是一個中心人物，他的快速推進配合郭榮的衝刺，是造成連攻時最具威脅力的武器。

南華這一役中，防線的弱點顯露無遺：中堅不穩，尤其是左後衛陳志剛，根本無法擋阻周少雄，漏洞很大，造成了心臟空虛。何祥友和黃卓楠以致多時間同時接應助攻，從而又牽動前衛線的鋒線，後衛線的調動造成混亂。南華後防的鬆懈，溝於事，但助攻的力量不大，不能補救前鋒的失利。南華鋒線得不到供應，再加上劉儀等過多，使攻勢非常散漫，場中雖得有幾個良佳的射門機會，不在絕對的劣勢中也能「光蛋」。——啟文

快活谷排演特別場 東華出擊陸軍

三時半展開角逐門票一元一角

今天是公衆假期，甲組足球聯賽仍有一「特別場」上演，東華在港會球場迎擊陸軍，下午三時半開賽，頭場，時三刻先由雙方預備組角逐，門票一元二角。

東華是目前聯賽中唯一未敗之師，實力强勁，尤以防守力特別堅強，今戰應可再獲取兩分。由於東、南大戰即將上演，東華對今天一仗，不應稍有疏忽，以免影響大戰的戰斗力，故其必勝陸軍，乃預料中事。東華仍將以「釘仔」因為嚴陣以待，使陸軍難以得分之後，東華仍以劉志霖上陣，但是，無論劉志霖是否上陣，東華應可取兩分，奪望稍作休息。

陸軍未曾在上甲組作什麼表演，特別是很多球員變動，但兵源甚能夠在力戰之下減少失球數字，便於願已足了。兩隊陣容如下：——時延炳

東華：吳偉文、劉志霖、何德、吳樹森、黃文、伍鈺能、李國強……（uncertain）

陸軍：羅拔臣、布朗、甘保……（uncertain）

本周足球戲碼好 元朗對光華 南華對東華

周末周日在港府場上演

足總已發表本周聯賽秩序，甲組戲碼，十六日（星期六）元朗對光華於港府場，東方對巴士於嘉山場，德志對五一七於花墟場；十七日（星期日）南華對東華於港府場，愉園對嘉山場，九巴對警察於花墟場，兩天都是下午二時半開賽。其中以元朗對光華及南華對東華兩仗最爲吸引人。另有樂非爾熱身賽，定於後天（十三日）晚上八時在港會場上演，由足總隊對選手隊。

昨天公民 勝 和 三比〇；中青 勝 東方 三比一（uncertain）

女子組籃球聯賽 公民首次戰中青

修頓場七時起共演三幕

公開女子組籃球聯賽，今晚七時起在修頓球場舉行，頭場東華對閩青；次場大同對自力；末場公民對中青。

東華對閩青一役，雙方實力，閩青較强，東華可望取勝。大同對自力，自力强勁，大同人強馬壯，必勝無疑。公民對中青，公民目前獲得三戰二勝一敗的戰績，中青則兩戰兩勝。公民球員勝於朝氣蓬勃，戰意旺盛；中青個別球員較好，臨場作戰經驗較好，這一仗，中青或可略佔上風。

校際足球賽 昨各場成績

在港九舉行的校際足球聯賽，昨天各場都有多少的賽事，其結果是：……

（乙組）新法 三比二 ……；……四比〇……；……四比〇……；……二比〇……；……一比〇……（partly illegible）

新興力量運動會 圖片專輯

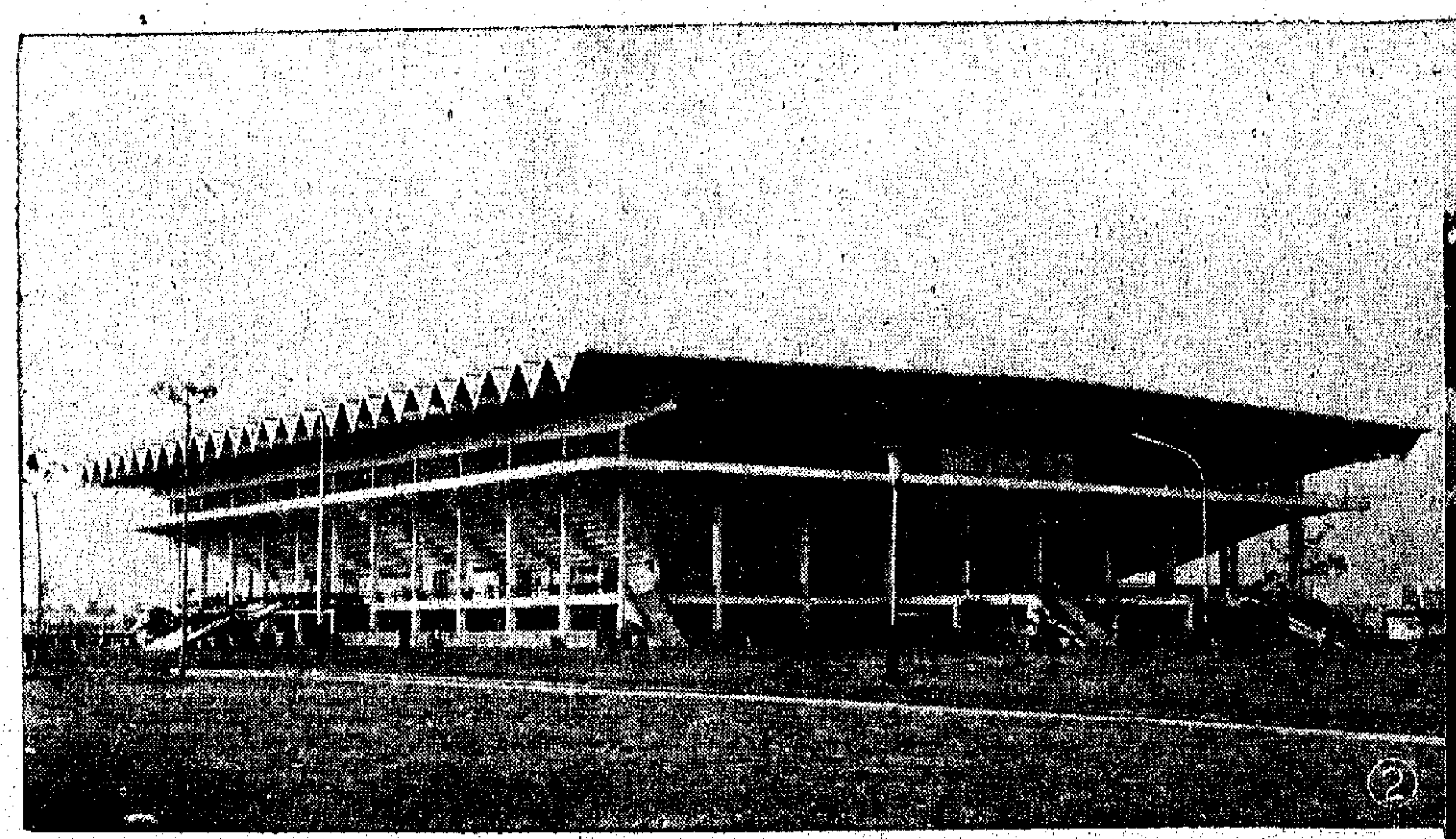

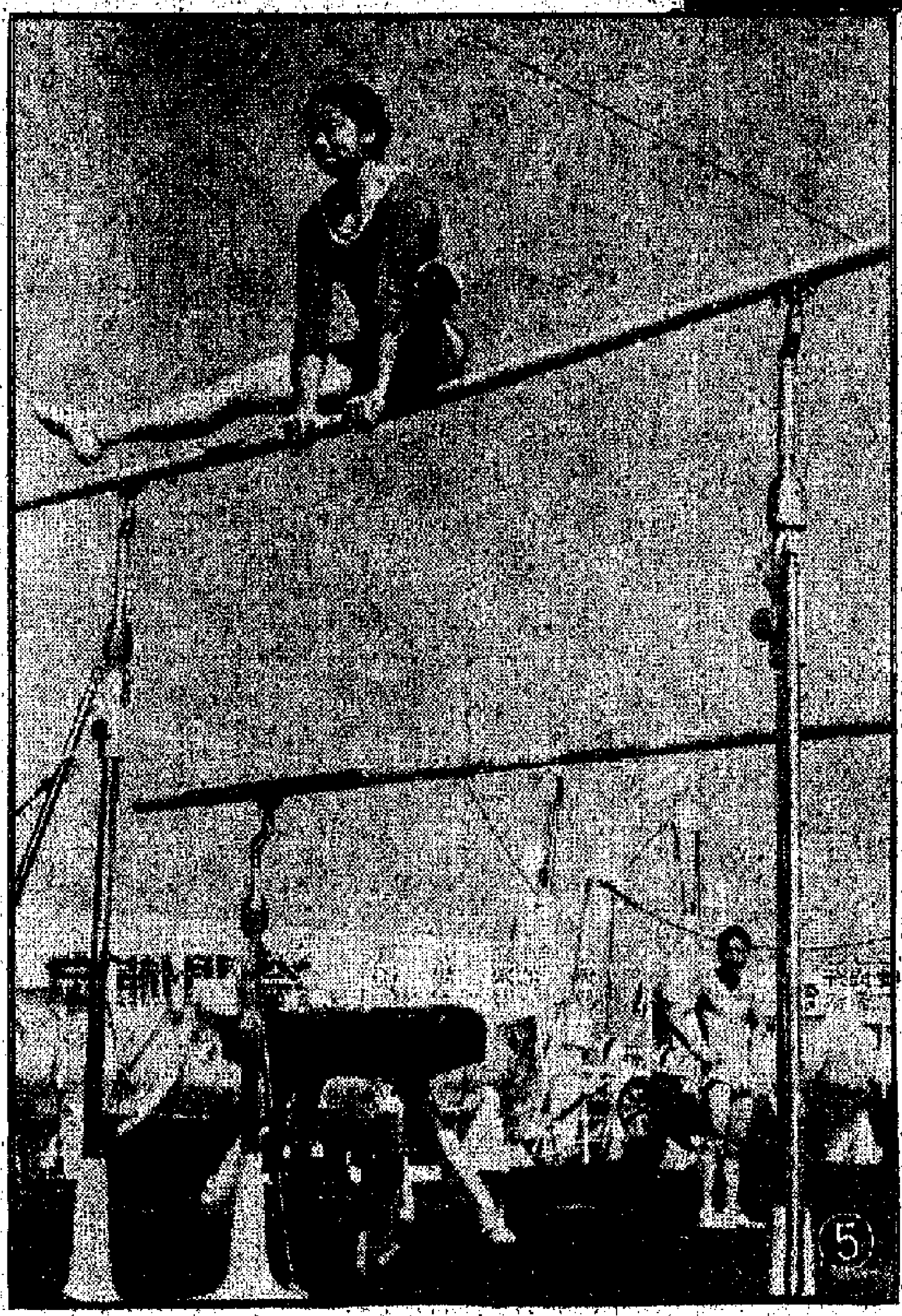

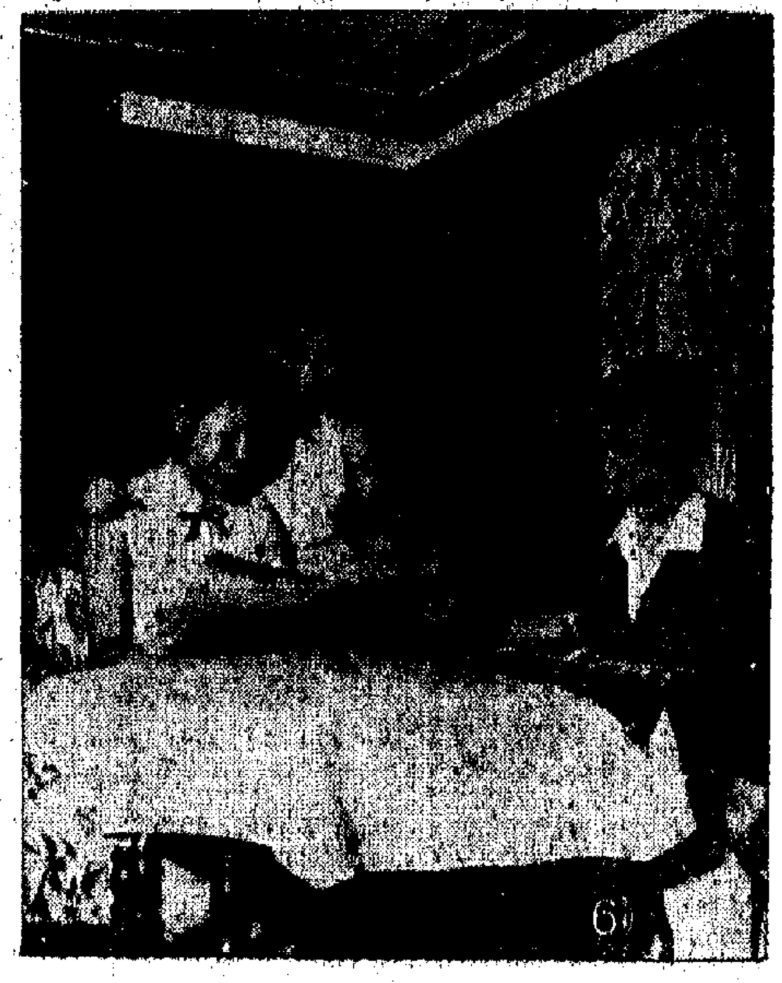

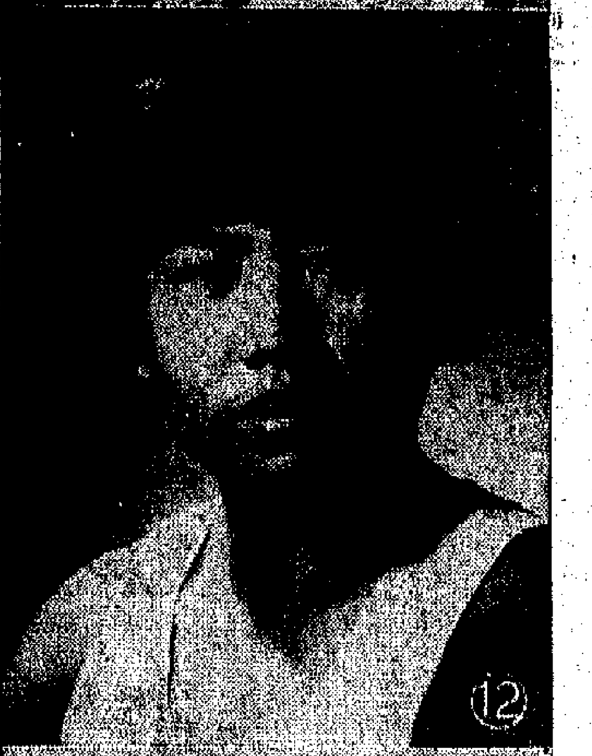

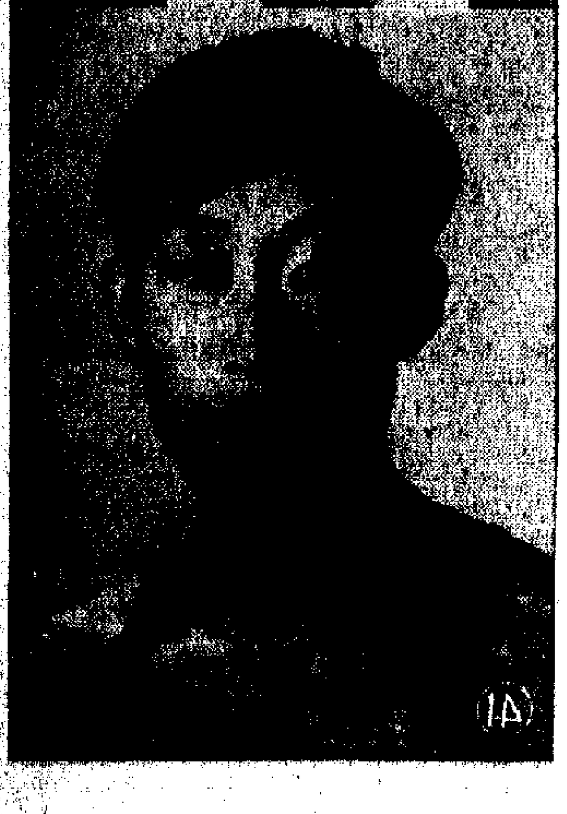

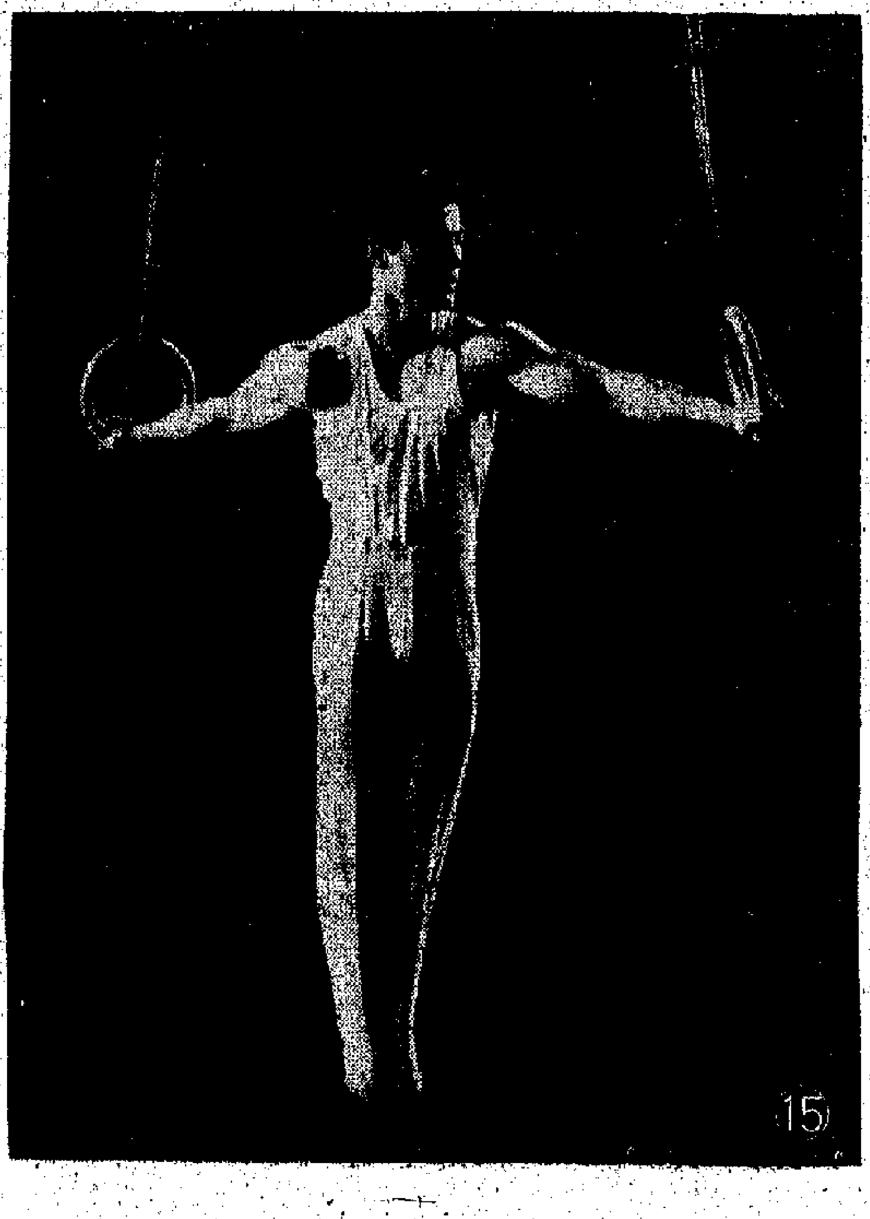

圖片說明

㊀在茂物和雅加達交界處舉行的火炬移交儀式上，雅加達副市長岸東，把從茂物移交過來的火炬遞給印度尼西亞短跑運動員威利。由他送到雅加達新運會總部大國。

㊁新運會體育宮全景。

㊂中國體育代表團中的三位印尼歸僑，在輪船前往雅加達途中，很快抵埗了，舊地重遊，心情十分激動。他們是中國羽毛球男子單打冠軍侯加昌（後），中國參加新運會選拔賽網球男子單打冠軍彭志淵（中）、羽毛球女子單打冠軍梁小牧（前）。（白國良攝）

㊃著名足球教練戴麟經的女兒戴麗華，每日清早就在甲板上作游泳動作練習。

㊄體操隊的女運動員在高低槓上加緊練習。

㊅不久前打破世界女子公路自行車六十五公里紀錄的兩名中國選手：朝鮮族選手全明淑（立者）和李玉鳳（左），跟男自行車運動員，印尼歸僑丘滙金（右）在「光華」輪上看壁報。（白國良攝）

㊆上海撐竿跳高選手胡祖榮的跳高美姿。

㊇第一屆新運會獎章（右，金質獎章，中，銀質獎章，左，銅質獎章）。

㊈中國優秀田徑運動員：鄭鳳榮；

㊉樂玉民；

⑪劉玉英；

⑫梁秀雲；

⑬蘇壽鵬；

⑭田兆鐘。

⑮中國優秀體操運動員阮國良在吊環上。

⑯中國優秀射箭選手趙淑儀。

⑰「比比看，誰的氣力大」，女子排球員在練習之後，互比腕力。

中日的圍棋交流

王其

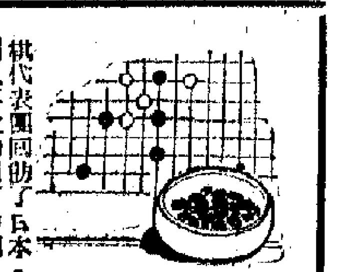

據本報十月十九日的一則東京航訊說：中國的圍棋小將陳祖德、吳淞笙等，將於明年赴日本參加比賽。近兩三年來，中日兩國的圍棋交往很活躍。一九六○和一九六一年日本圍棋代表團兩次訪問了中國，一九六二年中國圍棋代表團回訪了日本。今年十月，日本圍棋代表團又再次訪問了中國。看趨勢，這種文化上的友好往來今後將更頻繁了。

圍棋在中日兩國都有悠久的歷史。而中國是圍棋的創始國。日本、朝鮮、錫金等國的圍棋都是源自中國的。

我們今天稱下棋為「奕棋」，這個「奕」字的古義，就是圍棋的本名。我國古人把圍棋同另一種古代遊戲合稱「博奕」，孔子說：「飽食終日，無所用心，難矣哉！不有博奕者乎？為之猶賢乎已。」朱熹注曰：「博，局戲也；奕，圍棋也。」

圍棋創始於中國的哪個年代，說法不一，至今未有確實的考證。晉唐之間的古書說是堯舜造以教子的，如晉代圍棋家張華所著的「博物誌」說：「堯造圍棋，丹朱善之。」或曰：「舜以子商均愚，故作圍棋以教之。」[illegible]，是很值得懷疑的。另有一說，圍棋是戰國蘇秦、陳軫所作。而事實上比蘇秦、陳軫早二百多年的太叔文子和孔子都已提到過圍棋。有人假定圍棋創始於春秋以前，這是較為適當的說法。

圍棋和中國書法、水墨畫一樣，很早就流傳到日本去。圍棋是從哪個年代流傳到日本的呢？這一點至今尚難以得出確實的答案。可以肯定的是：至遲在唐代，中國圍棋就已在日本流傳了。

日本最古的一部漢詩集「懷風藻」裏收集有日本僧人辨正的詩。編者在作者介紹裏寫道：「辨正法師俗姓秦氏……大寶年中遣學唐國，時遇李隆基龍潛之日，以善圍棋屢見賞遇。」這位辨正法師就是中日圍棋交流史中有文字記載可考的最早一人。大寶是日本年號，相當於公元七○一至七○三年，辨正這時到中國來求學，李隆基未登上皇帝寶座，曾多次與辨正下圍棋。日本人認為，當時辨正曾經受過中國大國手王積薪及其他名手的指教，而且還在一定程度上掌握了「圍棋十訣」的原理。他在公元七三○年回國後，顯著提高了日本的圍棋水平。

辨正回國後的七十年（公元八○四年），有一位職銜是「棋師」的日本圍棋專家少勝雄隨遣唐使到中國來。日本的「棋師」制度在少勝雄出世以前就已存在。但是，以「棋師」的身份而加入遣唐使團到中國來的，少勝雄還是第一個。不容忽視的是，遣唐使這樣代表國家的文化使節，就是在日本圍棋史上一個勃興的時代，當時圍棋人才輩出。而少勝雄之隨遣唐使前來中國，正顯示出兩國進行圍棋交流的要求。根據中國「杜陽雜編」一書的記載，宣宗大中年間（公元八四七——八五九）有一位日本王子到中國來，曾和當時的第一流棋手顧師言對局。顧師言費了好大的勁才取勝。中國也經常派一些圍棋名手作為文化使團的成員去訪問日本。這種交流一直到遣唐使制度被廢除為止（公元八九四年）。

十六世紀時，日本名棋手算砂（僧人，法名日海）對圍棋進行了一個革命性的改進。他廢除了有幾百年傳統的圍棋「勢子」制度（中國傳統下法是黑白雙方各在四四路上擺二顆子，現在也已經取消了）。據說算砂在八歲時入佛門後，跟一位名叫仙也的老師學圍棋，但是很快就青出於藍而勝於藍，成為當時無與倫比的高手。日本人都驚歎，算砂棋藝的高超成就，與其說是他從老師那裏學來，不如說是他鑽研中國棋書的結果。當時，以堺市等城市為中心，日本同中國（明朝）之間的貿易往來相當頻繁，像棋書之類的東西也經常隨船運到日本。算砂不會不涉獵及有關這方面的書籍。他曾對日本元代編纂的「玄玄棋經」這一部份介紹到日本。據說，這部集中國古來圍棋理論大成的經典著作，一直成為他的座右銘。他在中國古代圍棋的理論基礎上創造了一個新的體系，使日本的圍棋水平推入了一個新的歷史階段。

人·物·瑣·記

鄭逸梅

[illegible]之過從，不啖肉類。

文藝閑子公遠，能文而不能書，作書拙劣如小兒塗抹。

俞劍華兼擅工山水，兼能塑像。塑像以照片為本，但照片必須新攝而原底未加修製的，認為一經修製，失去真相，反難捉摸。

鄧石如、錢化佛、楊草仙同隸書畫研究會，人稱「三教同源」。

[illegible]逸年八十餘，居滬西拉都路口銅村三樓，客往訪談，及去覺必親送至樓下，不以梯級上下為勞，客不安，阻卑不敢多勤。

從陳麗春說到宋美齡

——「宋氏三姊妹」一書中的幾件小故事

寧靜

自本年五月間開始，南越吳廷琰政權更加倒行逆施，演出了使全世界人士憤慨的鎮壓佛教徒事件。就從那時起，以至目前吳廷琰兄弟被美國中途換馬而落得個身敗名裂的結局時止，那個所謂「南越第一夫人」的陳麗春，就一直是個新聞人物，臭名昭彰，遐邇盡知。吳廷琰的遭遇，使我們很自然地聯想及蔣介石未來的命運；而那位「南越第一夫人」的陳麗春之干政攬權等等作為，也使一般人很自然地會聯想及蔣府的所謂第一夫人宋美齡來。

比起資格、歷史來，「南越第一夫人」陳麗春是比「台灣第一夫人」宋美齡淺短得多的。宋美齡遠在三十多年前，就名播中外，魏邦苦民的經驗也遠非陳麗春所能及。宋美齡一生的作為行事，世人知者甚多。二十多年前，一個名叫庸妮剌亞·史賓賽的洋人，曾經撰寫了「宋氏三姊妹」一書（該書的副題是「中國宋氏家族的故事」），一時銷行甚暢。

「宋氏三姊妹」一書對於宋氏家族是竭力頌揚的，書內所記述的某些事，是錯誤不堪的（例如說中國最大的出版機構「商務印書館」，是宋氏兄弟姊妹的父親宋耀如——洋名宋查利所創設，主持和經營的）。那就只能騙騙外國人了。但該書仍不失為一本可閱的書。它記述了不少宋氏家族早期的為一般人所不大知的故事，倘是善於閱讀而能深思體會的人，當可因此而更加了解這個「買辦家族」的性格。有該書的記述，對於有關宋靄齡的，大體也是正確的。

「宋氏三姊妹」這本書內有幾件小故事，可以使我們看出宋美齡的愛慕金錢、虛榮等的性格。

宋家大姊靄齡自美國的大學畢業後，曾在日本做過孫中山先生的秘書。不久後，她結識了在基督教青年會任職的一位孔博士（按即孔祥熙）。日後她寫信給在美國的兩個妹妹，述說了這件事。慶齡讀了信後，覺得大姊好像要在她的腳下陷落一樣。但美齡卻在極度興奮中，把靄齡的這封來信讀了數遍，並津津有味地朗誦其中的某些句子，最後向二姊大發她的議論：

「啊，靄齡，你聽啊！他是孔夫子的後裔……啊，真了不起！靄齡是多麼配嫁這樣的人呀！母親不知要如何高興呢。自然啦，做孔夫子的後裔，是無上的光榮的……而且孔博士又有錢。你聽聽她的信中這一段！他們家裏的人，全是開集材鋪和票號錢莊的……靄齡說那些鋪號就像美國的瓦爾特格林的連鎖商店一樣，遍設各地，從蒙古一直到廣州。她又讚他是『一個紳士，有學問，有體貌，而且還有錢』。啊，靄齡！我深信她和他不會不相識……而已，她——靄齡——一定會嫁給他的。我總覺得他像孔博士這樣一個男人，才是最適合的；她嫁給他是一件最自然而合適的事。……喂，慶齡！你聽到嗎？我是在向你講靄齡的事呀！」

宋慶齡漠然不快地說：「在國家多難動盪的時候，我覺得要去關心一個人的門第、金錢和紳士派頭，似乎是不應該的。」

「我承認你的觀念是對的。我們……靄齡是一定會嫁給孔博士的。」當時，宋氏三姊妹都在少女時代。這個小故事，正好說明了她們三人的性格和日後所走的道路。

北伐軍興，蔣介石領兵到了上海灘，其後因軍閥的分裂，蔣以退隱為進，離職而去日本。這時，宋氏家族開了一個會議，討論是否給蔣以全力的支持。為全個家族所敬畏的大姊——當時已是孔祥熙夫人了——作了結論說：「我們宋家應該重用這個人。」決定作出了。宋家的小妹美齡應該下嫁這個新軍閥。

據「宋氏三姊妹」書內說，是由蔣追求美齡的，並向美齡求婚。宋母認為軍人怨成怨的，是不定的，蔣介石是否能夠永遠做一個「強人」呢？靄齡很自信地告訴她的母親道：「現在全上海都在他的勢力之下，不久之後，國民政府將會全由他一人主宰，全中國也都會在他的勢力之下的。」

美齡對於蔣介石，最初是抱着猶豫的態度的。她曾經坦白地說：「他的姓名至今仍未列入『當代世界名人錄』中。」但靄齡向她保證地說：「我敢擔保，下一年的……會列入他的姓名的。」[illegible]

……一重要的問題，就此解決了。至於蔣曾結過婚和不是一個基督教徒的問題，是很易解決的。

這時，宋氏家族中的人，是全站在蔣介石的一邊的，只有宋慶齡一人除外。宋慶齡女士——孫夫人——因為蔣的背叛革命和背叛孫先生在生時所訂定的政策，曾在漢口發表公開演說，譴責蔣介石。從此以後，宋慶齡和其他宋氏家族中的所有的成員，就一直清濁異途了。

古與今

逢星期一出版

鄭成功塞水攻克赤嵌城

鄭宜生

古代軍事家常常用決水淹城的辦法來取得戰爭的勝利。我們所熟知的有：韓信水淹廢丘城，大敗章邯；關公水淹七軍擒于禁、斬龐德威震華夏。東周智伯決水淹晉陽時就與高采烈地說：「吾今日始知水之可以亡人國也。」後來由於同謀者韓、魏的背叛，反而聯合晉陽城內的趙無恤，掘開水壩，反把水決入智氏兵營而告敗亡。

但是，三百年前民族英雄鄭成功，卻用塞水（斷絕水源）的辦法來攻克台灣的赤嵌城。

據楊英「從征實錄」記載：「初四日，赤嵌城夷長貓難實叮，以孤城援絕，城中乏水，歡降。先一日，其弟同婦外遊，被我兵擒獲。」

又據「臨時始末」描寫鄭氏攻克赤嵌城的經過情況，也說：「灣民導之曰：城外高山，有水自上而下，繞於城醋，貫城而過。城中無井泉，所飲惟此一水。若絕其水源，三日而告變矣。從之，紅夷乞降。」

從上述兩部書中，我們可以看出當時年僅三十八歲的鄭成功的卓越用兵，並不亞於古代的軍事家。他於永曆十五年（公元一六六一年）三月二十三日（農曆四月二十一日）率領舊部大軍二萬五千人自金門料羅灣出發，進軍台灣。於三月二十三日大軍抵澎湖。三月三十日大軍又從澎湖出發，向台灣前進。四月一日，鄭成功大軍突入鹿耳門，在台南的禾寮港登陸後，立即進逼當時台灣軍事重鎮赤嵌城（荷蘭人稱為普羅文渣城）。荷方守將貓難實叮起初尚想負隅抵抗。由於鄭成功採取了台灣人民的建議，斷絕了水源，城中乏水，士無鬥志，不戰自亂。迫使貓難實叮於四月四日（農曆五月二日）獻城投降。鄭軍自登陸至取城，前後僅四天。為大軍攻打台灣城的下一次戰役打下勝利的基礎。

駙馬

白圭

駙馬，為什麼是皇帝的女婿稱為駙馬的呢？這是一般人所不留意的。皇帝的女兒稱公主，皇帝的姊妹稱長公主，皇帝的姑母稱大長公主，因始於秦漢，原因是公主有其自己的領地，她也是一個領主，所以定這樣一個名稱。至於公主的丈夫本來沒有規定名稱的。在魏晉時代，因為這種貴族沒有適當的官職可以位置，就派他們作駙馬都尉。駙馬和奉車是一樣的意思，不過在皇帝出門的時候，陪着坐車而已。久而久之，成了慣例，駙馬都尉這一職務就不派別人而專派公主的丈夫了。從唐宋以後，公主的丈夫如果得了罪，或者離了婚，或者公主死了，他的駙馬都尉這個官銜也隨而消滅。這個官名在清代已經不存在，清代雖有公主之名，卻無駙馬之稱，公主的丈夫依滿洲語稱為額駙。一般都各有自己的爵號。俗稱親王的女婿為郡馬或縣馬是極可笑的。卻是宋代已經如此。還在明代稱為儀賓。

推潭僕遠

龐祥盛

北京有一家菜館，不知什麼人題了「推潭僕遠」四個字。很多人讀了[illegible]。其時張志潭在閣中有[illegible]，報紙上常常看到他的名號。每逢他在這家館子吃飯，就有人指着這匾上這四個字嘲他，說是[illegible]張志潭推倒，把他開心。[illegible]其實他自己也不知道這四字作何解釋。原來這是西南少數民族[illegible]的樂歌，有「推潭僕遠」四字，就是「甘美酒食」的意思。[illegible]上海城隍廟有一塊匾，寫的是「水[illegible]」，也叫人瞠目不解，原來城隍本是城壕之意，水就是城壕，[illegible]是古時的祭祀之名，這個典故出在禮記。

風流的狀元

元吉

洪文卿（鈞）以狀元娶賽金花，被曾孟樸寫成小說「孽海花」，這是大家所熟知的故事。在他以前，還有一個姓洪的風流狀元，知道的人就不多。這人是徽州的洪賓（瑩），因為家世業鹽，是徽州鹽商，在嘉慶年中，就久居揚州。揚州的鹽商正是坐擁厚資，揮金如土的時代，以富家子而得大魁，這在當時是何等榮華的事。但是此人後來既不再作官，也不聽見他的下落，就此湮沒無聞了。據劉壽的兩宮雜記說都是為了和一個[illegible]

中國和西藏的帳房

張猛龍

[illegible]中國古代文獻叫這種帳房做[illegible]，武帝所謂[illegible]，是皇帝在出巡時候所住的[illegible]。明武宗正德九年（公元一五一四年），北京皇宮中的乾清宮被火焚毀，宮中有一個帳房，是皇帝在出巡時[illegible]住的。他又用貂皮來做小帳房，[illegible]在其中飲酒作樂。一五六一年（嘉靖四十年）十一月西苑大火，把帳房燒光，那個皇帝[illegible]

[illegible]西藏地方的人本是一種游牧民族，數千年以來，他們都逐水草而居，所以對於支搭帳幕就有一種特殊技術。他們能把帳幕搭得像一座千門萬戶的大廈，其高度有時可以達到和香港那些新建的大廈第五六層一般高低。如果在遠處望去，只覺得是一幢大廈，不知道是帳房。

用竹木製成的帳房，自然是蒙古族、藏族人的本領，[illegible]就不如藏族人那麼輕巧了。不過在滿洲及蒙古統治期間，我們也受到良好的影響，對這方面的技術有所改進。原來這兩大民族以前也是過慣游牧生活的，他們入主中國後，就把支搭帳幕的技術傳給漢族。在明清之世，中國人都叫這種帳幕為[illegible]。乾隆末年，清高宗[illegible]達賴喇嘛[illegible]，凡是高級官員之任用，由他們三人商定後才委派，因此駐藏大臣的權[illegible]。兩個大臣是代表清政府在拉薩所以行政的，他無異是皇帝的代表，清政府派任駐藏大臣，必定選擇最廉中有體面的官員才派去充任。[illegible]

積文隨筆

女俠號稱尤三姐的發生，婚變之故，尤三姐還有丈夫，而洪公然把她作為自己的眷屬。有些人知道洪有錢，就架弄本夫出面控告，洪雖然花了不少使費，地方官都得了他的重賂，到底因為牽涉的人太多，不能人人滿意。這是糊塗而休，結果洪不堪其擾而死。尤三姐卻變為尼姑，這段故事是傳聞而告訴我的。

歷史上的「遠東運動會」

鍾國仁

提起「運動會」，中年以上的讀者，大概還能隱約地記起「遠東運動會」。它可以說是最早的亞洲國家聯合舉辦的國際性的運動會。就所知，略述「遠東運動會」的簡史如下：

原來菲律賓的首都馬尼拉，每年二月都要舉行一次規模盛大的「嘉年華節」。節日活動的項目中，有各種各樣的體育運動。據說，中國在很久以前，便派遣過運動員，參加馬尼拉的「嘉年華節」，和菲律賓運動員比賽。菲律賓的體育當局，便在這樣的基礎上，發起組織「遠東運動會」。

一九一二年九月，菲律賓體育協會主席勃朗在訪問我國時，正式向我國提出這個建議，並主張，每隔一年，在遠東的各大城市，輪流舉行「遠東運動大會」一次（當時有「遠東奧林匹克運動會」之稱）。

那時的中國，還沒有主管全國體育事宜的機構，只有一個一九一〇年在南京成立的「全國學校區分隊第一次體育同盟會」（也是我國第一屆全國運動會的組織者），雖然如此，菲律賓的建議，還是很快的被接納。勃朗後來又向日本政府提出同樣的建議，也取得了同意。正式成立了「遠東體育協會」的組織，並決定於一九一三年二月在馬尼拉舉行「首屆遠東運動會」。一九二〇年，國際奧林匹克運動會正式承認了這個新興的組織。

首屆遠東運動會，中國派出了四十名選手，日本只有兩人參加，田徑總成績菲律賓以總分六十五分得第一名，中國隊的總分是四十五分，名列第二。

第二屆於一九一五年五月在上海舉行。我國派出田徑運動員十七人，獲田徑賽冠軍，菲律賓居次。

第三屆於一九一七年五月八日在東京舉行。我國派出田徑賽選手三十三人。在這次運動會中，日本隊初露鋒芒。田徑賽的十八個項目中，日本隊獲得八個冠軍，（菲律賓也得到八個），我國只有兩個第一。

第四屆於一九一九年五月十二日在馬尼拉舉行，我國派出田徑選手五十四人，僅獲兩項冠軍。

第五屆於一九二一年五月在上海舉行，我國參加的田徑隊運動員共五十五人，獲得三項冠軍。

第六屆於一九二三年五月在日本大阪舉行，中國派出的田徑選手共有二十三人，只有跳高一項獲得冠軍。

第七屆於一九二五年五月十六日在馬尼拉舉行，中國派遣田徑選手二十九人前往，獲取了五個冠軍。

第八屆於一九二七年八月二十七日在上海舉行，這屆運動會的中國田徑隊的選手連一分也沒有取得。

從這屆起，「遠東運動會」改為每四年舉行一次。因而第九屆遲至一九三〇年才在東京[illegible]開幕。中國派出田徑運動員二十七人，除三級跳遠取得「第四名」外，其他項目，全部失敗了。值得注意的是日本隊一鳴驚人，十九個比賽的項目，他們竟取得了十七個冠軍。本屆大會印度也派了四名田徑選手參加。

第十屆，於一九三四年五月在馬尼拉舉行。中國派出選手二十九人，慘敗而歸。本來決定，從第十一屆起，增加女子比賽的項目，但因日本帝國主義者，妄想將「滿洲國」塞進「遠東運動會」，遭到中國和菲律賓的堅決反對，又因我國抗日軍興，第十一屆「遠東運動會」便成了歷史上的名詞了。

從以下這幾個統計數字，我們可以看出舊中國的體育運動，一直是在走「下坡路」的：

第一屆：四項冠軍。第二屆：五項冠軍。第三、四屆：各兩項冠軍。第五屆：三項冠軍。第六、七屆：一項冠軍。第八、九屆：共得一分。第十屆：零分。

體育運動也如逆水行舟，不進則退。別人在急起直追，我們則裹足不前，甚至倒退，所獲得的成績，一年不如一年，自是理所當然的了。

值得慶幸的是，全國解放後，我國體育運動事業，一日千里。在「遠東運動會」上留下的那種悲慘的局面，已經一去而永不復返。

現正在印尼舉行的「新興力量運動會」上，中國健兒，將會創造出優異的成績，為祖國為新興國家增光，這是我們所能預卜的。

第三張

孫中

在倫敦蒙難時之孫中山先生

南京鴨子可算得中外馳名的了。解放之前在南京，記得有人討論所謂「市花」問題，其中最妙的一個建議，乃是主張用鴨子。鴨子不是花，用鴨子豈不成了南京市的「商標」了嗎？建議人便說：在鴨子嘴裏含上兩顆櫻桃或者一個翠荷，也就行了。櫻桃是玄武湖的名產，南京人過去被外地人稱為「大蘿蔔」：這個建議當然是由此而來，卻也未免滑稽可笑。

[illegible]

第五回：

大唐游俠傳

梁羽生

雲君圖

[illegible]

百樂門　今天第十九天　兩點半　五點半　九點半　九點三映　獻　碧血長天　片上中文

銀都　只映今天　陳三五娘

利舞台　今天獻映　鼠輩遊月殿

新華·豪華　今天獻映　巨人

大華　冒牌警官

樂宮·新宮　假期佳片　英肝美膽雄人

普慶　今天假期請早　十字街頭

麗聲·皇后·皇都　今天請早

明新花店　地址：水坑口十一號　電話：四三六八四二

塑膠　代設計加工

聯友印刷美術公司　·承印中西文件·　工作好，起貨快　價錢公道·保證滿意　地址：德付道西348號　電話：432263

利興置業有限公司

旺角　西洋菜街舖位　西洋菜街41號地下連閣樓　洽三八二二〇八

大公報分類廣告　電話七六六九八〇

「媄美」減肥丸　肥人食有效

藥物配合　全面治療　余永銳針灸診所

買唱機搵我　啟泰行

萬達國產傢俬公司　柚木內鑲樺木各式衣柜　電話：763287

天新電版　電話：444658

英國新型　小腸氣帶　耳聾機

潘柏頑症

鍾庸　古方活用　名家醫案　著者中醫

嗚謝蔡氏鼻藥愈我十年鼻病

解除痛苦好夏機

中國跌打　陳公石

氣

風濕精　蔡敵超

SALIZIN　癬爾消　專治香港腳及頑癬特效藥

病怪頑幾愈未年遠專醫　中醫　陳沛棠　診所　歡迎問症　分文不受

孫中山先生倫敦蒙難記

奐伯衡

在倫敦蒙難時之孫中山先生

今年十一月十二日，是偉大的中國民主主義革命領袖孫中山先生誕生九十七周年紀念。孫中山先生領導中國人民推翻清皇朝，建立民國，立下了光輝的革命功績。然而，正像每個偉大的革命家所遭遇的那樣，孫中山先生在革命隊程中也受到了反動勢力的刻骨仇恨和殘酷追害。比如，在一八九六年孫中山先生就曾在倫敦蒙難，被清政府駐英公使館綁架囚禁，險遭殺害。

卑鄙的綁架

故事要從一八九五年講起。當時興中會曾謀在廣州舉行武裝起義，不幸在起義前因泄密失敗，興中會一位領袖陸皓東被清廷殺害了，敵人還到處追緝孫中山，並缺席判決他死刑。形勢非常不利，孫中山先生只得逃往海外，到了英國倫敦化名孫文，繼續進行革命活動。

但是，在倫敦情況也很緊張，清政府駐英公使館的密探四出活動，非常猖狂。孫中山的英國友人康德黎教授（也是孫中山在香港西醫書院攻讀時的老師）就曾警告過中山先生：清廷的密探隨時都在盯梢，要他小心背後的暴槍。但孫中山先生爲革命早已把生死置之度外，他除了感謝老師的關懷外，仍然四出爲祖國革命奔走。

一八九六年十月十一日，是星期天的早晨，中山先生按照約定的時間到康德黎教授家裏去。教授住在德汪郡斯特里路，到那兒去必須經過波爾特蘭廣場大街，而在這條廣場大街的四十九號門牌，就是清帝國駐英公使館。

清早，路上行人很少，中山先生沿着廣場大街，緩緩地走着，他在沉思，想念着多難的祖國和水火深淵裏的同胞。忽然，他聽見有兩個中國人一面走一面熱烈交談。在海外聽見了熟悉的鄉音，人的心裏該是感到多麼熟辣和親切呀！孫中山先生不由轉過頭去，果然看到兩個穿着西服的華僑，他放慢了步伐，聽他們談什麼，不料那兩個人却快步向他走來，問道：「您好像也是廣東人吧？」

「對，我是廣東人。」中山先生答道：「您也是從唐山來的吧？」

那兩個人立刻顯得熱呼呼地說：「噢，那麼我們是同鄉了。」於是跟中山先生熱烈地扯談起來。那兩個人自稱是上個星期才離開中國的，中山先生所關切的是祖國的廣東新聞，同時探聽着中山先生的身份和情況。聊着聊着，不知不覺走到那一幢古老的樓房前，那兩個人說他們就住在這幢房裏，並極力請求中山先生順便上去給一個生病的同鄉看看病（他們在路上已知道中山先生是醫生了）。

孫中山先生說：「我還要趕去會一位朋友……」

那兩人却不由分說，緊緊揪住他的胳膊，說道：「我們並不耽擱您多少時間。」

秘密工作者的警惕和直覺提醒孫中山先生：這兩個傢伙一定不是好人。他用力想掙開兩個傢伙，可是已經晚了，門已經打開，他被狠狠推了一把，踉蹌地摔進了門。接着，沉重的門關上了。中山先生這時才知道，他的一時疏忽已經鑄成了大錯。可是孫中山先生並沒有慌亂，他義正辭嚴地向敵人反擊。敵人粗暴地翻遍了他的口袋，然後報告：「沒有武器！」「很好。」一個低沉的聲音響起來，一個官員得意地對中山先生說：「我要警告您，孫文博士，抗拒是無益的，現在您是在大清的公使館裏，在英國您可以隨意跟康德黎教授散步，可這兒並不是英國，在這裏面，是大清的江山！」孫中山先生就這樣被卑鄙地綁架了。

在公使館的囚房裏

孫中山先生被囚禁在公使館的頂樓上一間很小的房間裏，那裏有着極小的鐵窗。中山先生試着叫喊了兩聲，好像沒有一個人聽到，他在這間斗室裏踱着，又想起了今後進行革命的事情，也不知過了多少時間，門打開了，一個英國僕人進來送飯。中山先生問他話，他恐懼地不敢回答。孫中山先生決定絕食，敵人拿來的食物一點也沒動，只喝了一點水。一會，那個英國僕人又進來，看到食物原封不動，孫中山先生告訴他，他絕食了。一連幾天，那個英國僕人把飯端來，又原封不動端走。他終於被孫中山先生的精神感動了，他偷偷地跟孫中山先生談起話來，孫中山先生以革命大義向他說明，並請求他設法通知康德黎教授，他答允了，孫中山先生送出了一封書信。

營救

再說康德黎教授家裏，他們正爲中山先生的失蹤而擔憂。十月十七日晚上十一時，康德黎教授憂慮得睡不着覺，走到前廳裏坐下，忽然看見門底下塞進了一塊小紙片，他忙走過去拾起來，上面寫着：「您的朋友從上星期天開始被囚禁在清帝國公使館裏，大概他的處境很不好，就要解回中國判刑，請趕緊設法營救。但我的名字不便告訴您……」

請您相信，我說的都是實話……」康德黎教授見信大驚，深夜十二點三刻，他趕到警察分局報案，值班人員登記了姓名、地址，却表示無能爲力，教授又即刻到刑事偵查局去請求幫助。

第二天中午，一個自稱清帝國公使館人員的人來找康德黎，他交給教授兩片硬紙板，教授一眼就認出了孫中山先生的筆跡，上面寫道：「……來人叫科爾，您完全可以相信他……」科爾擔憂，又急切地對教授說：「再過兩三天，輪船一到，孫中山先生要就被解去上海了……」情況越來越緊急，教授顧不得吃飯，又趕去外交部，事情還是得不到解決，看來一切官方機關的大門都是緊閉的了，他們不屑於去管一個中國革命家的命運。

康德黎教授憤慨了，他決定走向社會，他找到「時代」報的編輯部，把清帝國公使館綁架孫中山先生的卑鄙事件向報紙編輯敘述了，受到編輯們的同情和憤慨。「時代」報以大字標題報導了這事件，頓時轟動了世界，這消息迅速傳遍了許多國家，在許多國家的報紙上……

綁架消息，興論界譴責清帝國駐英公使館的卑鄙行爲，使清政府狼狽不堪。

經過孫中山先生的獄內和各方面的努力，孫中山先生終於十月二十三日被釋放了。清政府駐英公使館的淨員代辦神色黯淡地接見了康德黎教授，他沮喪地對教授說：「我把這個人交給您，由您負完全責任。」幾分鐘後，孫中山先生從側門走了出來，他已被折磨得臉色蒼白，步態蹣跚，瘦弱到……然而他還是堅強，在他剛毅的臉上……

大公園

兒童論U－2

唐璞

「人民日報」（三日）登了賴人華寫的「給U－2寫卦文」以及另外兩位詩人爲U－2被我再度擊落而寫的詩。這三首詩使讀者稱快，大家的心裏話彷彿都給他們說出來了。

當天晚上，我看到一個十一歲的男孩子（北京燈市口小學五年級學生），他在埋頭做那三首詩，居不久，他就寫了一首，題目是：「U－2黑烏賊」，詩如下：

「討厭的黑烏賊，
在天空狂傲自大，
好像忘掉了同伴的遭遇，
明目張膽地侵略。

愚蠢的黑烏賊，
竟敢在神聖不可侵犯的中國上空，
舞爪張牙，
哈哈！到頭來拖着黑翅掉下。

這是侵略者的下場，
也可見美國是瘋狂，
『你從哪裏來，
我們就在哪裏把你消滅。』
我們早已布下天羅地網！」

京華小記

長頸鹿愛吃電流？

有一個時期，誰要是在英國城市伽斯提拉市打電話，那他準會被激壞。話筒裏一會傳出尖厲的金屬刮削聲，一會發出震耳欲聾的轟隆聲，一會又萬籟俱寂，簡直叫人聽不到說話的人聲。爲了這個，電話公司受了多少指責，他們却是啞子吃黃連，有苦說不出。因爲經過他們屢次檢查，無論電話線還是其他裝置都沒有一點毛病。經過長期檢查，最後，發現問題到底出在哪兒呢？原來故障的肇事者是動物園裏的長頸鹿！事情是這樣的，原來有一段線路恰好通過長頸鹿籬圈的上空，電話線長頸鹿伸着長頸子，舌頭恰好夠得上電話線，長頸鹿對電話線很感興趣，它們常用舌頭拉緊電話線又放鬆它，享受着電話線中微弱電流給它們輕微顫抖的快感。可是這樣一來，當然就會使受話人耳朵受苦了。

電話公司發現這一情況後，只得把電話線拉得更高，使長頸鹿不能再破壞。而動物學家却對這樣一個問題感興趣：什麼那樣容易引起那樣喜歡微弱的電流——直到現在這還是個謎！（吳伯衡譯）

早點

·徐思·

有銀着數

沙田每天有五十萬加侖地下水運入市區，每千五加侖收水費五元，買者不少。

有銀紙到底唔怕冇水用也。

拼命都制

菲律賓選舉市長，競選人又被殺害一人，前此已有二十八人被殺，受傷者三十八人，然競選者仍然踴躍云。

由此可見被選到好處多多矣。

讀者必多

「歡場兒女回憶錄」一書，內容之猥褻不下「查泰萊夫人」，倫敦官方予以禁售。

此書爲二百年前出版，够晒「古本」矣。

閑話南京鴨子

張友鸞

南京鴨子可算得中外馳名的了。解放之前在南京，記得有人討論所謂「市花」問題，其中最妙的一個建議，乃是主張用鴨子。鴨子不是花，用鴨子豈不成了南京市的「市禽」了嗎？建議人便說：在鴨子嘴裏含上兩顆櫻桃或者一個蘿蔔，也就行了。櫻桃是玄武湖的名產，南京人過去被外地人稱爲「大蘿蔔」；這個建議當然是由此而來，却也未免滑稽可笑。

由於鴨子的著名，不但人們把屯作爲南京人的綽號，甚而旅居南京的人也被戴上這個頭銜。抗戰之前，上海「新聞報」駐南京記者俞新武，每去上海，報社同人就說「鴨子來了」。後來遍寮新聞界都知道他有這個外號。不過上海人常常這樣叫他，南京人却不然，顯然是因爲嘲諷中含有地方性，凡是南京人，都與鴨子之名有關，以此嘲弄別人，自己也會挨到邊的，豈不等於自嘲了麼？倘是安徽全椒人，被稱爲「南京鴨子」，聽來似乎妥屈；但是，他很肥胖，略近傢僞，走起路來有些蹣跚，把這個形象和鴨子聯系在一起，也不能說毫無原因的。

外館的南京鴨子，只有鹹板鴨（附產品是鴨肫）。它的好處是肥、嫩、鮮；可是也有人嫌它太鹹，不喜歡吃它。它既代表着南京鴨子徒負虛名。其實，喜歡的人便以此而說南京鴨子徒負虛名。其實，鹹是它能够久藏的一個條件，不鹹那就容易臭了。如果嫌鹹，在蒸煮時注意多一點水，或者略放一點糖，也就解決了。當然，如果作爲一個南京人說來，他們所喜愛的，主要還是鹽水鴨，鹹鴨只不過用作饋送外地親友的禮品罷了。鹽水鴨比較新鮮，當天做好，當天賣完。夏秋季節正當感銷之時，它的美稱叫做「桂花鴨」，意味着桂花開而鴨子肥。它確實算得一件名產，在南京住過的，總會記得這一美味。可惜無法外銷，產量也遠遠比不上鹹板鴨；否則，要按照選擇南京鴨子的代表作時，它當選的機會准定要比鹹板鴨多一些哩。此外，也還有燒鴨、醬鴨，和別處的做法略有不同，然而要說它有什麼了不起的特點，那就近於誇張了。

儘管南京鴨子那麼出名，而當地飼養鴨子的人並不多，在南門外到水西門外一帶，有一些鴨子塘，看來倒也千百成羣，問問却知道那是聚散之地；外地運了鴨子到南京來，南京鴨販子主要是從附近的六合、句容等地運來集中肥育。南京鴨子主要是從附近的六合、句容等地運來的。有時溯江而下，廣爲捕販，同樣，運輸，也有相應的發展，其盛況是可想而知的了。

解放以後，南京鹹板鴨市場日見推廣，飼養，運輸，也有相應的發展，其盛況是可想而知的了。

英國月老介紹所逾千
「寂寞的心」的悲劇

·高士·

在英國這樣一個社會裏，寡婦以及失婚男女之類，都同樣感到一個「寂寞」的問題。並且一般都是老年人和中年人，而「愛情」，不僅缺乏，同樣感到「寂寞」的人特別多。王老五、老處女以及年屆古稀的老翁老婦都需要「配對」，都需要「伴侶」。這種現象實在奇怪之極。

商人，具有敏銳的眼光的，在「作媒」這一點上面動了腦筋。所以近年來在英國各地，紛紛出現了「婚姻介紹所」之類的組織，數目前已不下一千所。一所比較有名氣的介紹所，在各地設立的介紹所都在當地報上刊登廣告，說是介紹主持人向客戶主持人是他們的財源滾滾，也就當然也來了。這些介紹所主持人，如雪片飛來，財源廣進了。

至於那些懷着一片熱望找尋伴侶的人，他們的命運怎樣呢？有不少是被玩弄的對象。已婚夫婦的「寂寞」，青少年男女也「寂寞」，同樣想找一個「伴侶」。

廬姆士·康德黎教授

上海黃霧宛潮信心的堅強，在他剛毅的臉上，……

且看幾個例子：

約克郡有一個四十五歲的寡婦，名叫史密太太，她有一個十五歲的兒子，由於生活單調，她感到寂寞，於是打算再婚。便寫信給一家婚姻介紹所，求介紹「伴侶」。介紹所叫她到會見室，將自己的詳細身份告訴介紹所，然後便繳交了二十六鎊「介紹費」和「車馬費」。

過了幾天，史密斯太太接到一個「佳音」，那個介紹所通知她，有一個有「財産」的新朋友，在會面時，「新郎」當然是心情愉快的，對方居然急不及待的對她毛手毛腳，她這才發現……

另一個例子：

這個寡婦花了過百鎊的介紹費，得來的全是「壞」和痛苦，所以她後來再不敢冒險了。

一個六十七歲的老寡婦名叫勒西，也是很可笑的。這個年近古稀的老寡婦，寫信到一間婚姻介紹所求介紹一個「伴侶」，介紹所介紹一個中年建築商給她，可是，對方首先提出的條件，如果想他作她的丈夫的話，她要……

一個失婚婦人，以爲從此可以得到一個好丈夫，不料，當她初次拜訪這個新朋友時，二人在客廳中喝茶，這個佐治似乎忘記了「紳士」般的舉止，突然如「餓虎撲羊」，把她推倒長椅上，企圖強姦她，她奮力抵抗，最後幸而倖免。

她跟着轉求其他幾間婚姻介紹所，但結果都令她失望。到她寫信給第四間介紹所時，收到一封強硬的信，說介紹一個前在警佐給她，她渾心高興地立刻答應了。原來他是一條色狼。

類似上述的事情多到不勝枚舉的，遣類「求偶者」還是比較幸運的，不少婦女不但被人騙財騙色，同時也被黑勢力頭機操縱，精神與肉體都受到無窮的痛苦。結果，當然是很可悲的。

「婚姻介紹所」是不會改過些惡果的，主持人們爲了招徠生意，如何在手腕上動腦筋，主要是在報紙上刊登些吸引人的廣告，例如：「一個寂寞的寡婦，身穿紅頭髮，有一所美麗的房子和大量的遺產，要求給一個合適的男子……」

「我們能爲你找尋理想的婚姻伴侶，各種年齡和階層都有……」

「通向羅曼史之路……」

「我們能爲你從無數的廣告中找到不會寂寞……」

這類創的廣告，散見於英國各大報章上，但有誰能見到在這些廣告後面演出不少的悲劇呢？

答非所問

人可

醫生問病人（一個歌舞團的指揮）：「你是否常爲那些在你眼前的東西所苦？」

「當然不是——我對她們已觀者無睹。」

頑童充花童　光江譯

大唐遊俠傳

梁羽生　雲君圖

第五回：龍蛇混雜疑終釋　乳燕孤飛意惘然

皇甫嵩冷笑道：「你們連自己的兒子也保護不了，還有何面目到此逞能！」他拐杖一時，將段珪璋的寶劍封出外門，杖頭一指，逕取竇線娘小腹的「血海穴」，這一招「靈蛇尋穴」，端的是他的殺手絕招！竇線娘給他挑起了平生恨事，又氣又怒，她翻刀一揮，只聽得「噹」的一聲，竇線娘的刀頭在拐杖上一按，已借勢騰空而起！好個竇線娘，人在半空，刀光一閃，使到下來，她與她丈夫的劍招配合得妙到毫巔，皇甫嵩的拐杖從她腳底掃過，而她的刀光已罩過了他的頭頂，皇甫嵩本領非凡，皇甫嵩對段珪璋心存戒備，鼓起了一片光圈，出手却比丈夫更狠，竟被削去了一綹頭髮。

皇甫嵩大怒，拐杖一擺，登時四面八方，都是一片杖影，而且在杖法之中，還夾雜着點穴的手法，端的是粗重的拐杖，但他將削尖了的杖頭當作判官筆使，竟然運用自如，在段珪璋夫婦夾攻之下，居然有攻有守。

段珪璋心中想道：「皇甫嵩號稱西嶽劍雄，果然是名不虛傳。」但他也不如所傳之甚，但同時又覺得有些奇怪：「剛才皇甫嵩十分憤怒，自然不斷，可他對自己的救命恩人如此，但聽他們夫婦的怒罵聲，可聽得出他們已經有好些時候了。……」他也知道皇甫嵩不臨難……

段珪璋不臨，他們夫婦自第一次與空空兒打敗之後，一直不由得段珪璋不感到這是出乎常理之外。

段珪璋，他們夫婦雖然有些疑惑，他們夫婦已到了一次給空空兒刺了一劍之時，即苦心鑽研，劍招却是精益求精，已經不多可以打，他們夫婦的刀劍合璧的招數，現在又隔了數年，在第二次與空空兒遭遇之時，使將起來，不但皮肉受苦，劍影如山，也給重重裹住，眼前雖尚能勉力支持，但已漸漸感到吃力……

（三〇九）

版權所有。

小說林

七：擇玄

實金，內侍根據蕭相爺最初擬召的人數，備了九份受賞的，對內侍道：「我根本不會寫過文章，不應受賞的，你們弄錯了吧。」

內侍說：「皇上親自看過這份名單，錯不會有錯，然後御筆批下來，才能到內庫支出的，是那些公公們把這樣的事和您說的。」皇上有賜，而你只叫我們拿回去，那還得了麼？實在不能……

賞金，內侍據蕭相爺說：「如果有錯，那也是公公的責任」，「無功不受祿，你叫我們拿回去，再說了，公公，這件事你說什麼也不能做——你只是待我，公公辭別了。」

……

皇帝 著鶴

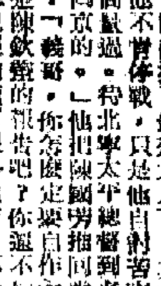

十二、霧情寇無協和年

黃佐炎拉住陳國芳不放，說道：「一定是劉永福馬上要攻打他？他不肯作戰，只是他自討苦吃。我同意他，我們便一齊同京師保衛北寧太平總督劉永福，他把陳國芳拍回當上，問罪道：「你這麼說實在有不便。你們定要作主張吧？你還不知道自今清政府的力量麼？本地的一些敗壞，就有河南海陽，法軍已經佔領了很多地方，不計紅河這一邊……」

……

紅河鴛夢

劍詩

（一八六）

跟蹤

端木蕻

張經理一家人這些時都在無事忙，忙於跟蹤。

張經理的家庭本來很簡單，除掉老妻之外，膝下僅有兒子張武、女兒張文二人，是張太太懷疑丈夫秋後金屋藏嬌，他們也有過比較正常的生活，他們又對小金有私，……

……

（七一）

門樂

天九十第　五　九　長天　片上中文　王三后　明新　地址：水　電話：四

影談

高度的藝術成就

—談「十字街頭」

姚沫

「十字街頭」和日前放映過的「馬路天使」，都是二十多年前轟動一時的名作。兩片都以三十年代動盪不安的上海社會做背景，一部描寫知識青年失業、貧困、內心苦悶，彷徨十字街頭；一部描寫底層人物，同甘苦，共患難，與殘酷的生活搏鬥；題材雖然不同，但在反映時代風貌上，却是異曲同工，達到高度的藝術成就。

在那個可詛咒的國民黨統治時代裏，民族危機嚴重，經濟蕭條，階級矛盾尖銳，一般知識青年，出路不濟，精神十分苦悶，加上失業，貧困，於是終日彷徨。有些人消沉、失望，走上自殺之途；有些人在苦悶中過日子，但也有些人以堅定的步伐，同鄉參加抗敵工作。

片中的四個失業大學生老趙（趙丹飾）、阿唐（呂班飾）、小徐（伊明飾）、劉大哥（沙蒙飾），性格各異，但精神苦悶則一。起初，他們都彷徨於十字街頭，不知往何處去。劉大哥是個剛毅的青年，他首先走上抗敵救亡的道路。小徐性格懦弱，受不了殘酷生活的煎迫，終於自殺而死。老趙和阿唐，在十字街頭彷徨了一段時間，終於覺醒過來，以堅定的步伐，向前邁進。

雖然，這部影片，遭到了國民黨反動派的迫害，影片劇本給國民黨檢查官一再竄改，影片完成後，又被國民黨和上海租界工部局一再刪削，有些地方顯得含蓄一點，但是影片明顯地指出，在那個民族存亡的關頭，消沉、失望、自殺，不是辦法，只有參加抗敵鬥爭，才是出路。影片否定了小徐的自殺行爲，讚揚劉大哥的堅決勇敢，是給當時一些在彷徨苦悶中的知識青年指出一條出路。

想到在當時那樣黑暗的環境下，而能拍出這樣一部富有時代意義的影片，我們不能不在感動之餘，佩服前輩們的毅力。

我以爲，趙丹、白楊的演技，固然值得我們欣賞，而片中那一段歷史與時代背景，更值得我去重溫一下哩。

丁賽君羊城獻藝

夏夢李嬙往探班

夏夢的新片「香妃」換搭佈景，偷得浮生數日閒的大公主，澳門看完跑狗回來，九號那天又急急趕往廣州去，一來是爲了她在「三看御妹劉金定」的拍檔丁賽君在穗演出新戲「爭兒記」，前往探班，二來也要跟她報喜訊；「三看」一片二輪放映房租頗不輸頭輪。

與夏夢結伴同往的，還有個「香港祝英台」李嬙及其夫婿胡小峰。李嬙由越劇演員而至影壇，在大會堂公開演出「梁祝」，大獲好評，與丁賽君當日拍攝「三看」一片時，朝夕相處，何況這次由袁雪芬率領的上海越劇團第一團在廣州演出的陣容中，范瑞娟、金采風、張桂鳳、曹銀娣等都名列其上，李嬙這位金采風迷兼私淑弟子，焉有不去捧場之理。·云云·

中國藝術團青年歌唱家郭頌演唱時的姿態

載譽日本歸來的 女歌唱家王玉珍

陳曉

中國藝術團團員著名青年歌唱家王玉珍

這次隨中國藝術團來港演出的王玉珍，是個出色的青年歌唱家，也是個出色的電影演員，她主演的歌劇「洪湖赤衛隊」電影，在全國各地受到熱烈讚揚；她唱的「洪湖水，浪打浪」歌曲，流行全國，往往扭開收音機就可以聽到她那悠揚婉轉，十分悅耳的歌聲。「洪湖赤衛隊」這部歌劇電影，曾經在日本、朝鮮、印度尼西亞、越南等許多國家放映，她那獨具風格的歌劇表演藝術，也受到各國觀衆讚賞。不久前，她隨中國藝術團到日本演出時，每次演唱都贏得滿場不歇的掌聲。她唱「看天下勞苦人民都解放」那一曲時，不少觀衆被她那親切動人的歌聲和表情感動到眼淚盈眶。日本音樂界對她那「中國風格」的演唱，給以很高評價。

純屬感人 中國風味

王玉珍的演唱是充滿中國風味的，她在吸收民族傳統聲樂藝術的基礎上，表現並創造新的歌唱法方面，很有成就。她的藝術特點是細緻、親切而富於感情。演唱能夠深刻地表達角色的內心情感。

這位青年歌唱家是新中國誕生後才開始學聲樂的。她生長在漢口，新中國誕生那年她剛在小學畢業。她說，她學唱歌的動機是看了電影「白毛女」以後而起的，她同情白毛女，自己也就很想做電影裏的白毛女。

後來她考進了湖北省的文工團，起先在團裏的「娃娃班」學習聲樂、舞蹈和話劇，勤學苦練，一清早便起來練功。在那裏，她向老藝人和民間藝人學了許多傳統唱法和民間唱法，學過京劇、楚劇、漢劇，也學了許多湖北民歌，不僅在唱方面造詣深厚，表演身段方面也打下良好工夫，這是一般歌唱家所不及的。

深入民間 體驗生活

她飾演歌劇「洪湖赤衛隊」的主角韓英，演得這麼深刻感人，所以能如此淋漓盡致，除了藝術造詣與才華外，還因爲她曾經深入生活，了解角色的思想感情。爲了演好這個戲，一九五九年她隨湖北省實驗歌劇團到湖北南部的洪湖區去體驗生活，跟主人翁韓英，採訪，也把劇本演給當地人民看，再請他們提意見，在那兒她住了半年多。後來拍電影又去了一次，她說：「聽到當地人民談起當時的故事和當事者的感情以後，自己相信了當年洪湖地區確有那令敵人失魂落魄的英雄人物，內心也就愛上了韓英，從而接受了角色的思想感情。」

近年來，她也常到農村演出，她唱的許多風趣抒情的湖北民歌，富有濃厚的鄉土風味。這次，她隨中國藝術團來港演出，除將唱「洪湖水，浪打浪」外，還有「襟上繡花」、「回娘家」、「心想」等湖北民歌。

王玉珍在自己的演唱藝術領域中，獲得以唱法中的花腔，並經過紅線女爲例，她表示要在民族聲樂的道路上努力，將實踐與理論結合，希望有系統地整理出一些東西來。她認爲只有歷代字唱的共鳴，才能說許多戲曲藝人的技巧並不下於西洋唱法。

娛樂

尤敏婚訊忽沉寂 傳開新片曰心鎖

▲尤敏結婚消息，忽傳「並無其事」。且有一說是──：「待當小宛結束後，「雷雨」即開拍由尤敏主演之新片「心鎖」。」（被稱爲台灣黃色「女作家」郭良蕙原著改編）

據說，這一陣尤敏忽惰鼻漲易怒，近在電懋公司發過一句大脾氣，何以故歟？人感莫名，難道眼睛裏有了沙子？……人都不敢妄測。

★

▲「鸞鳳和鳴」已收唱歌聲帶，以備將來「叠伊」之上電影。其中有「江南小曲」，與「三笑」其一時之巧合耶？何其巧也？

再想到故事原屬「遊武廟」，可以稱之爲「翻版創作」了！（客）

娛樂手記

是她第一部撈「正印」的影片，就是怕經不起考驗。爲了穩和她心上的緊張，我時時拉她去「咖啡座」喝茶，以輕鬆的音樂和美妙的情調，可以使她消散一下緊張情緒，怎知道她還是那樣子。我對她說：「大家都說你演得不錯，你寬心好哪，幹嗎要折磨自己！」

「當大戲宮」上映前夕，陳綺華這小妮子，既心焦，又緊張，就像新娘子出嫁前夕似的，加以患上輕微傷風，看她那副樣子，怪叫人憐愛。這也難怪，「當大戲宮」

陳綺華心花怒放

章妮

她勉强一笑，然後說：「我想去那兒『避難』，你看去那裏好？」真是，她倒學起江雪來啦。

「你別那麼傻，儘管放心，我肯跟你打賭，這部片一定賣座！」

「但願像你所說的。」她笑道：「你願意爲我祈禱嗎？」

這小妮子怎麼啦，道也難怪，這一部影片對她的前途實太重要了。結果，事實證明她的擔心是多餘的，「當大戲宮」第一天的賣座總收入高達兩萬六千多元。過去幾期的粵語片，賣座成績很少，能夠一天總收入到兩萬元的，很少。「當大戲宮」放映首天只有五間戲院，便有這樣的成績，道是頂好的成績啊。綺華心上的重擔放下了，前天碰見她，她就像一隻小鳥般高興，嘴角綻出春花般的微笑，看她開心的樣子，更加顯出她少女的嬌媚。

「鐵翼雄風」女主角 瑪莉碧芝逃避色狼

·林翠·

密伯荷里活色狼的瑪莉·碧芝

原籍墨西哥的美麗女星瑪莉·碧芝，自從初試啼聲在「金屋淚」中露臉後，即爲蘭克公司賞識罷下，捧起大樑，首先和彼得·芬治合演「薄情郎」，不到兩年，便給荷里活「星探」「門外漢」找去了。

瑪莉·碧芝受聘環球公司，和洛·泰萊等合演了「鐵翼雄風」；在她拍完了第二部美國片，也是和洛·泰萊合演的「男人是愛的玩意」後，她竟然離開荷里活回到倫敦去了。

原因是爲了逃避荷里活的色狼！瑪莉·碧芝有一顆努力向上的心，跟她合作過的人都對她讚不絕口，製片兼導演侯迦路士說：「瑪莉·碧芝是十年來從歐洲人才發掘出來的一個最有個性的青年演員。」洛·泰萊說她象有柯德莉·夏萍和莎莉·麥瑯的長處。此刻在倫敦和她合演「六三三中隊」的奇里夫·羅拔遜說：「碧芝是近年來最偉大的發現，將來必使世人側目！」

「我在荷里活結識了許多朋友，人緣總算不錯，同時也有許多製片家保證給我拍片合同，優厚的酬勞和一座有游泳池的屋子；可是我還是離開荷里活這地方。」這位身材窈窕的金髮女星說：「我到過巴黎和羅馬，這兩個城市對於可以吸引別人注意的單身女子來說，一般認爲是不安全的地方。在羅馬會有人跟在你背後吹口哨，在巴黎也會有人向你頻頻擲媚眼，可是他們是明來的，你一眼就可以看出他們的意圖，因此你會原諒他們的。「但是荷里活的色狼就不同了，他們利用商業上的關係，或者披上羊皮裝作是你的朋友，把他們的意圖掩飾起來，手法實在不够漂亮大方！」

爲了逃避色狼的糾纏，瑪莉·碧芝才決定把各種聘約退回，離開荷里活，她說：「我並不以爲金錢是世界上最重要的東西，可是在荷里活，什麼都講錢，好像愛情也可以用金錢來購買似的。」

喜做老細忙搵世界 新馬師曾轉了性

聶叮嚀

新馬這次與夏萍主演了一部「撈水世界」，在香港上映七天，總收二十三萬多，這時期，那是上佳的票房紀錄了！至於怎能收到這個數字，據戲院中人說：原因之一是喜劇的片子似乎較受人歡迎，原因之二是新馬近來拍片少，因此人們又想看看他的戲。至於夏萍與新馬拍檔，還是首次。夏萍在戲中與新馬演出，大有噱頭，因此，新馬食住噱頭，再拍「搵食世界」，拍檔的仍是夏萍。近年，新馬的作風，多少變了諸角了。

影圈中人說：新馬還在計劃自組公司拍片，因爲自組公司，可以多拍自己所喜的喜劇片，在新馬，那更事半功倍。因爲他可以自導自演，只要物色到一個理想的女拍檔，那就可大事發財。今天，新馬的片酬增加到一萬六千元，此數目，不是每一片商有此魄力去定他，但自己做老細，那是自己的方便了。

至於他經營的新馬劇團，以己名標榜，也是他自做班主的。不久前，他以新馬劇團演出於新界街山，除了自己的戲金外，還另外賺得一筆。明年新正，他以新馬劇團的名義得了「圍水」的頭頭，新馬還是新劇團的頭台班主，且是與「龍鳳」合演。其他角式都已決定了，並非事實。因爲據說，已把「龍鳳」拍檔戲院收回的頭台，實在是屬於新馬之願，是樂得接受的。

據說，夏萍道一回初拍新馬，患得患失，恐怕演得不好，不足以滿足要求。因爲新馬是一位大老倌，與自己的經驗，豐富正不可同日而語，經驗淺，也無怪夏萍之過慮。但經過這一次合作後，夏萍才釋然於懷。

一般戲院界認爲投資戲院，是一門穩陣的生意，在香港開戲院，大老倌們都想向影圈發展，都有自組有公司拍片，吳君麗的「新麗聲」，鄧碧雲的「寶寶」，麥炳榮的「榮風」，余麗珍的「麗士」等。過去，新馬沒有做老細的興趣，他認爲擔心太大，曾經打風下雨，「一時彼一時」，「鬭到鼻哥有肉」。但新馬對於那保守的看法改變了。這一年來，他大賺了一筆，又以非做老細不可，他自組永祥唱片公司，做起片商，又經營新馬劇團，自做班主，且設永祥置地建設公司，準備置地建築，正是伶影而商，已逐漸發展爲商人了。

春龍潭

史得

四十：香茹若不相識

金倚文先不跟香茹打招呼，甚至故意和綺翠說得遠一些，在舞池的人叢中他偷偷地注視着香茹，只見她只穿了一件淡藍色有細花的襯衫，下邊是一條西褲，臉上的脂粉似乎也洗淨了許多，像一個下了班的舞女，跟她同來的是一個年紀比她大的女人，也是穿了褲子，看來她已經回家，然後再出來，所以穿得很隨便了。

金倚文注視着她，看到她和那一個女人與一個伙記說話，似乎要找位置似的，可是夜總會客滿了，伙記找不到位置，伙記把她們帶到一張坐了兩個女人的桌子上。

接着，她走近音樂台，音樂台上的女歌手見了她，曾向她打一個招呼，香茹也點點手，跟同桌的女人說話，看來是認識的。金倚文想，這兩個女人都是唱歌的吧？

由於金倚文在猜想之中停頓下來，綺翠已經感覺到了，她輕輕地推開金倚文，嗔笑說：「你怎麼的，看什麼看得這樣出神？」

「沒有什麼。」金倚文笑了笑，連忙把眼光從香茹身上移到綺翠身上來。

「你在看那兩個女人？」綺翠問：「那是一個唱歌的。」

「你說那一個？」金倚文心裏又是一動。

「那個穿襯衫的不是在青龍夜總會唱歌的香茹？」

「是的，」金倚文說：「你認識香茹的？」綺翠說：「她是個有名的歌星，我們怎麼會認識呢？我們只認識她，她卻不認識我們。」

「我看秋文跟她也熟不多。」金倚文說：「都是歌手嘛。」

「那可不同，」綺翠說：「聽說香茹並不爲了她的歌喉，才可以在青龍唱，她是另有原因的。」

「當然了，」綺翠說：「那是爲了大洪的關係，聽說大洪要捧她，還有什麼不行的。」

「不過她也不是最好。」金倚文說話的時候看到香茹，她的眼光在夜總會四下掃射，金倚文的眼光跟她的接觸到了，四目相投，金倚文就微笑點頭，可是香茹一點反應也沒有，像不認識他似的。

四目相射之後，她的眼光立即又移到別處去，彷彿看到一個陌生人一般，金倚文不覺有點奇怪了。

因此，金倚文故意又跳到香茹的旁邊，綺翠說：「你認識香茹的？我看到你跟她打招呼呢。」「不認得，」我說：「正像你所說，」

金倚文已經跳到香茹面前，香茹頭也不抬，只顧和跟她同來的女人說話，看也不看金倚文。

糊塗

澹濟狀

六五「回去送死？」

「是嚒，不要哭，哭解決不了事的──你留意我幾句話嗎？」李秀心撫着她柔聲說道。

「你說吧，秀心！」

「你不要灰心，你雖然手無縛雞之力，但可以運用智力；你也不是孤立無援一個人，至少還有許多人願意幫忙你。一個人的力量少，三個人的力量就不少了。當初，我們在談到要不要將錯就錯的時候，我也和你有着相同的意見，但後來漸漸覺得那一點猶豫是不必要的。你猶豫的反應，是很明確地說明在他收到那封電報後就產生一種會遭受威脅的預兆，這就是說，這種威脅是來自香港，我覺得你應該從香港這一方面着手調查，所以我同意你報警就是這個原因。

「或者說，你不願意寬宥相報，但是問題實不簡單，你不去找麻煩，麻煩就會找到你的頭上，但總比坐在這裏等待好……不如來得更好。」

李秀心說到這裏，地拍了拍她的肩，道：「什麼？你要我回去送死？」

「不是要你回去送死，而是要你回去求生！」李秀心鄭重地道：「我的意思，就是不要你在這裏等死，而是要你回去爭取生命。」

「不要怕，要拿出勇氣來吧。」鬱香──是你的仇人，和他們鬥下去，不然的話，你這樣的命運，不久就要降臨到你的身上。」

「這就是說，要我馬上回到香港去了？」

「不是馬上，而是設法拖一拖，再跟你討論一下具體的情況。」

「他會通過嗎？」

「他或者不會通過，也或者他真的不知道，但不必下結論。」李秀心道：「現在我們對他還不能就下結論，也不必下結論。你跟他通訊，至少可以多瞭解一下在精神上覺得你遠遠的家到底還有些什麼可疑的人，可疑的事。然後，我們才決定以後的行動。更有一點，那就是你目前的安危問題，我雖然不相信每次一接到要你回家去的電報，必會出事，然而也不能不防。我可以說，你從現在起就得加倍地小心，爲了安全先躲了起來。然後，你以爲怎樣？」

黎花劫

社會小說

方龍驤

五萬元港幣

勞有道潤了潤喉嚨，敢在這裏辦報，一個民營報館，就道：「至於說喉舌」，她也就顧不了好不好對付嗎？既然許多，再說，一山還有一山高，金先生不是兒子嗎？實在，實在，金秘書聽道就溜了點兒！」

金秘書聽他說這一次，市井流氓的神氣，他想了想，就說：「我來這一點，咱們都不必給點面子，你還是跟我明說了吧，你要多少？」

「勞先生，你也不必繞圈子，咱們都是一日之人，我看，爲什麼世界明是一回事，他避着勞有道的眼睛，說：「我看你這種人，寡不是十分高明，不一定很簡單；寡是不大年紀，也很想做的事，陳家總業銀行。」

勞有道的撈皮可甚厚，儘管金秘書那話比刀子還鋒利，可是他並不在乎，他說：「勞有道的撈皮，寡是不大聲，那麼幾個錢，陳家總業銀行，當他聽明白那不是拒絕的意思，而是在向他開價，他的興頭就上來了。

他小心而卑微地哈腰諂笑道：「金先生是有心人，真會體貼人。這種事嘛，不值多少錢，實在也不好，不好……噓噓！實事長要買的話，兄弟不敢要多，一減價做港幣五萬元吧！」

金秘書以爲自己聽錯了，他驚叫道：「什麼？五萬元港幣？」

「噓噓！太便宜了，還不够陳家三少爺賭一局的！」勞有道說：「事成之日，兄弟不敢忘記金先生的好處！」

金秘書覺得眼前這個人窮瘋得太可以了，他嘲弄地瞧着他說：「你不覺得這價錢太低嗎？」

隨即，他立刻斂起笑容，把臉一板道：「勞有道，我告訴你，你抖擻擻，儘管到別處去；你怎麼也不找找地方？不要說陳鳳華老闆那麼個數，就我金某人，也還不要，把你這種窮酸賴在眼裏，就滾你道幾頁報紙……」

屁股也離開辦公的破紙片兒，要翻陳家銀行五萬元港幣？哈哈！一哈哈！金秘書實在覺得這人太無聊，這種人太可笑了，他說：「你倒是吃了豹子膽，還是窮昏了腦袋？」

勞有道討了個大沒趣，當下訕訕地站起來，把那幾頁稿紙收拾收拾，塞在口袋裏，香笑道：「既是如此，兄弟就告辭了。」

金秘書沒有理他，他拖着腳步，與低聲地說明，跟跟踉踉，就在辦公室門口，突然轉得背後却有人喊道：「喂！你慢着……」

（九十八）

馬場偽鈔

佐野洋 檜山橋

「借過電話簿，馬上查出了星占所的電話號碼，撥完電話號碼，耳機裏的聲音只響了一聲，就有人接電話。

「布施星占所！」是個男事務員的聲音。

「貴處有個石渡先生嗎？」

「我就是石渡……」

「啊，我是檜山，好久不見了……」

「檜山？檜山賢二？」

石渡的聲音這才有了點熱情，「難得，難得。有什麼事？」

「忙嗎？我就在這附近。想和你談談，到你那裏來一趟？你出來談談好嗎？」

「好哇，我自己想辦法在外面消磨三十分鐘。『很簡單，從我們這裏走出去三十米，沿邊有個香煙攤，就在……』」

「好，你稍微等一等。」電話馬上沒有了聲音，石渡大概是用手把電話摀住了。

「喂，」沒有一陣，石渡答道，「現在離不開，還有二十分鐘就休息了，我就住在附近，你到我家去好不好？」

石渡的房間只有六鋪席，過去的老式大廈，除了門口，廚門，就什麼也沒有了。石渡在這裏怎樣生活呢？檜山一邊關話，一邊四週張望。

有兩個木箱，裏面裝着天文學、美術，甚至魔術書籍。最初石渡並不大注意檜山的話，無精打彩，始終側着頭。

可是，檜山說到宮川拿出印好的偽鈔樣品，而他始終猜不出偽鈔來。石渡就厲厲伸出舌頭，舐潤嘴唇了。

對了，就是這副姿勢，檜山想起來了。當年在學校時石渡每逢回答什麼事情的時候，就要用舌頭舐潤嘴唇。

四十一

「爲什麼說了一句『貨的？』」檜山對此很感興趣。那意思也許是說，如果使用偽鈔，就不會特別提醒人注意，所以說了一聲「貨的？」那意思也許是說，這是對的。不過，這女孩子看樣子，前一個推斷是對的，所以這一張也不會是假鈔，這大概就是一般人對於鈔票的態度，檜山想道：這次的計劃可以成功，不成疑問。

通過這樣看來，這是對日本銀行的信賴吧？還是對日本銀行的信賴加强了自信？

小說林

兒浪流

石泉文 梁水圖

（三〇）這個男子可也一時給他弄糊塗了，什麼搞出與鵝冠山的名堂。於是，他的態度稍爲放鬆一些道：「小子，我問你誰是你的保家呀？」大牛口裏喃喃地說：「『保家』，『保家』。」他終於摸不着頭腦，便反問道：「什麼是『保家』呀？」

（三一）這時，這個男子明白了，原來這個小子並沒有來頭，連「保家」都不懂。不過，鵝冠山是個什麼名堂呢？他不清楚。可是，他有他的一套本領，認爲對付大牛，要先來一個落馬威。他一巴掌就摑到大牛的頰上，然後大聲喝道：「沒有『保家』你走到我的地頭上來，你死過未？」

（三二）大牛被他摑了一下，兩眼像出現滿天星斗似的，頰上熱辣辣作痛，淚水奪眶而出。這時，他已顧不得什麼「保家」不「保家」，便哭嚷着道：「你爲什麼打我？我未死過，你敢打死我嗎？」可是，這個男子看見他大哭大嚷，連忙伸出手掌掩了他的嘴巴，恐嚇大牛道：「你打炸雷」嗎？再出聲就宰了你。」

按：「保家」是黑社會中的流行話，是像保護人之意。「炸雷」也是流行於下層社會的，是指高聲叫喊。